А 10/41 ч. 3

Краткое историческое описаніе

жизни и дѣяній

Великихъ Князей Россійскихъ, Царей, Императоровъ и ихъ пресвѣтлѣйшихъ супругъ и дѣтей, ихъ правленія, силу и славу, различныя войны и междоусобные раздоры, по нынѣ благополучно царствующаго Великаго Государя Императора Александра I-го Самодержца всероссійскаго

съ изображеніемъ

Гравированныхъ ихъ Портретовъ

часть III

Умноженіемъ и трудами изъ разныхъ достовѣрныхъ сочинителей и манускриптовъ собранное и въ свѣтъ изданное для пользы Россійскаго Юношества Кол: Сов: Ефр: Филиповскимъ Д

въ Москвѣ

Въ типографіи Платона Бекетова.

1807 г.

КРАТКОЕ

ИСТОРИЧЕСКОЕ И ХРОНОЛОГИЧЕСКОЕ

ОПИСАНІЕ

ЖИЗНИ И ДѢЯНІЙ

ВЕЛИКИХЪ КНЯЗЕЙ РОССІЙСКИХЪ, ЦАРЕЙ ИМПЕРАТОРОВЪ И ИХЪ ПРЕСВѢТЛѢЙШИХЪ СУПРУГЪ И ДѢТЕЙ.

2007052115

804-86
94141-8

КРАТКОЕ
ИСТОРИЧЕСКОЕ И ХРОНОЛОГИЧЕСКОЕ
ОПИСАНІЕ
ЖИЗНИ И ДѢЯНІЙ

Великихъ Князей Россійскихъ, Царей, Императоровъ и ихъ пресвѣтлѣйшихъ супругъ и дѣтей; ихъ правленія, силу и славу, различныхъ войнъ и междуусобныхъ раздоровъ до введѣнія монархическаго самодержавія, бунтовъ и проч. отъ Р. Х. съ 862 года до нынѣ благополучно царствующаго Великаго Государя Императора Александра I Самодержца Всероссійскаго,

съ достопамятными примѣчаніями о высокомъ ихъ родословіи, союзахъ, потомствѣ и времени жизни, царствованія, кончины и мѣстъ погребенія.

Съ изображеніемъ

гравированныхъ ихъ портретовъ.

Иждивеніемъ и трудами, изъ разныхъ достовѣрныхъ бытописателей и манускриптовъ собранное, и въ свѣтъ изданное для пользы Россійскаго благороднаго юношества

Кол. Сов. Еф. Филиповскимъ.

МОСКВА,
Въ Типографіи Платона Бекетова.
1810.

БИБЛІОТЕКА

Съ одобренія Цензурнаго Комитета, учрежденнаго для округа Императорскаго Московскаго Университета.

ОГЛАВЛЕНІЕ

ТРЕТІЕЙ ЧАСТИ.

		Стран.
1	ФРОНТИСПИСЪ. - - - -	1
2	МИХАИЛЪ V ѲЕОДОРОВИЧЬ РОМАНОВЪ ЮРЬЕВЪ. -	5
3	ѲЕОДОРЪ НИКИТИЧЬ РОМАНОВЪ, ОТЕЦЪ ПРЕДЪИДУЩАГО	15
4	КСЕНІЯ ІОАННОВНА, СУПРУГА ѲЕОДОРА НИКИТИЧА.	17
5	АЛЕКСѢЙ I МИХАИЛОВИЧЬ ОСТРОУМНЫЙ. -	19
6	НАТАЛІЯ КИРИЛОВНА, СУПРУГА АЛЕКСѢЯ МИХАЙЛОВИЧА.	25
7	ѲЕОДОРЪ АЛЕКСѢЕВИЧЬ. - - -	27
8	СОФІЯ АЛЕКСѢЕВНА. - - -	39
9	ПЕТРЪ I АЛЕКСѢЕВИЧЬ ВЕЛИКІЙ. - -	41
10	ДВОРЕЦЪ, ВЪ КОЕМЪ ПЕТРЪ ВЕЛИКІЙ РОДИЛСЯ. -	43
11	ПАМЯТНИКЪ ПЕТРУ ВЕЛИКОМУ. - -	58
12	ЕВДОКІЯ ѲЕОДОРОВНА, ПЕРВАЯ СУПРУГА ПЕТРА ВЕЛИКАГО	61
13	ЕКАТЕРИНА I АЛЕКСѢЕВНА. - - -	63
14	АЛЕКСѢЙ ПЕТРОВИЧЬ. - - -	67
15	ПЕТРЪ II АЛЕКСѢЕВИЧЬ. - - -	71
16	АННА ІОАННОВНА. - - - -	79
17	АННА ЛЕОПОЛЬДОВНА. - - -	89
18	ІОАННЪ АНТОНОВИЧЬ. - - -	93
19	ЕЛИСАВЕТА ПЕТРОВНА. - - -	95
20	АННА ПЕТРОВНА, МАТЬ ПЕТРА III. - -	99
21	ПЕТРЪ III ѲЕОДОРОВИЧЬ. - - -	101
22	ЕГО ЖЕ ПОРТРЕТЪ АЛЛЕГОРИЧЕСКОЙ, ВЪ ПАМЯТЬ ДОСТОХВАЛЬНЫХЪ ДѢЯНІЙ ЕГО. - -	104
23	ЕКАТЕРИНА II АЛЕКСѢЕВНА ВЕЛИКАЯ. -	107
24-25	МОНУМЕНТЪ ПЕТРУ I, ВОЗДВИГНУТОЙ ЕКАТЕРИНОЮ II. - - - -	112
26	ПАМЯТНИКЪ ВЕЛИКОЙ ЕКАТЕРИНѢ. - -	115
27	ПАВЕЛЪ I ПЕТРОВИЧЬ. - - -	119
28	МАРІЯ ѲЕОДОРОВНА. - - -	123
29	АЛЕКСАНДРЪ I ПАВЛОВИЧЬ. - -	129
30	ЕЛИСАВЕТА АЛЕКСѢЕВНА. - - -	133

		Стран.
31	КОНСТАНТИНЪ ПАВЛОВИЧЬ. - -	120 и 126
32	НИКОЛАЙ ПАВЛОВИЧЬ. - - -	—
33	МИХАИЛЪ ПАВЛОВИЧЬ. - - -	—
34	АЛЕКСАНДРА ПАВЛОВНА. - - -	—
35	ЕЛЕНА ПАВЛОВНА. - - - -	—
36	МАРІЯ ПАВЛОВНА. - - - -	127
37	ОЛЬГА ПАВЛОВНА. - - - -	—
38	ЕКАТЕРИНА ПАВЛОВНА. - - -	—
39	АННА ПАВЛОВНА. - - - -	—

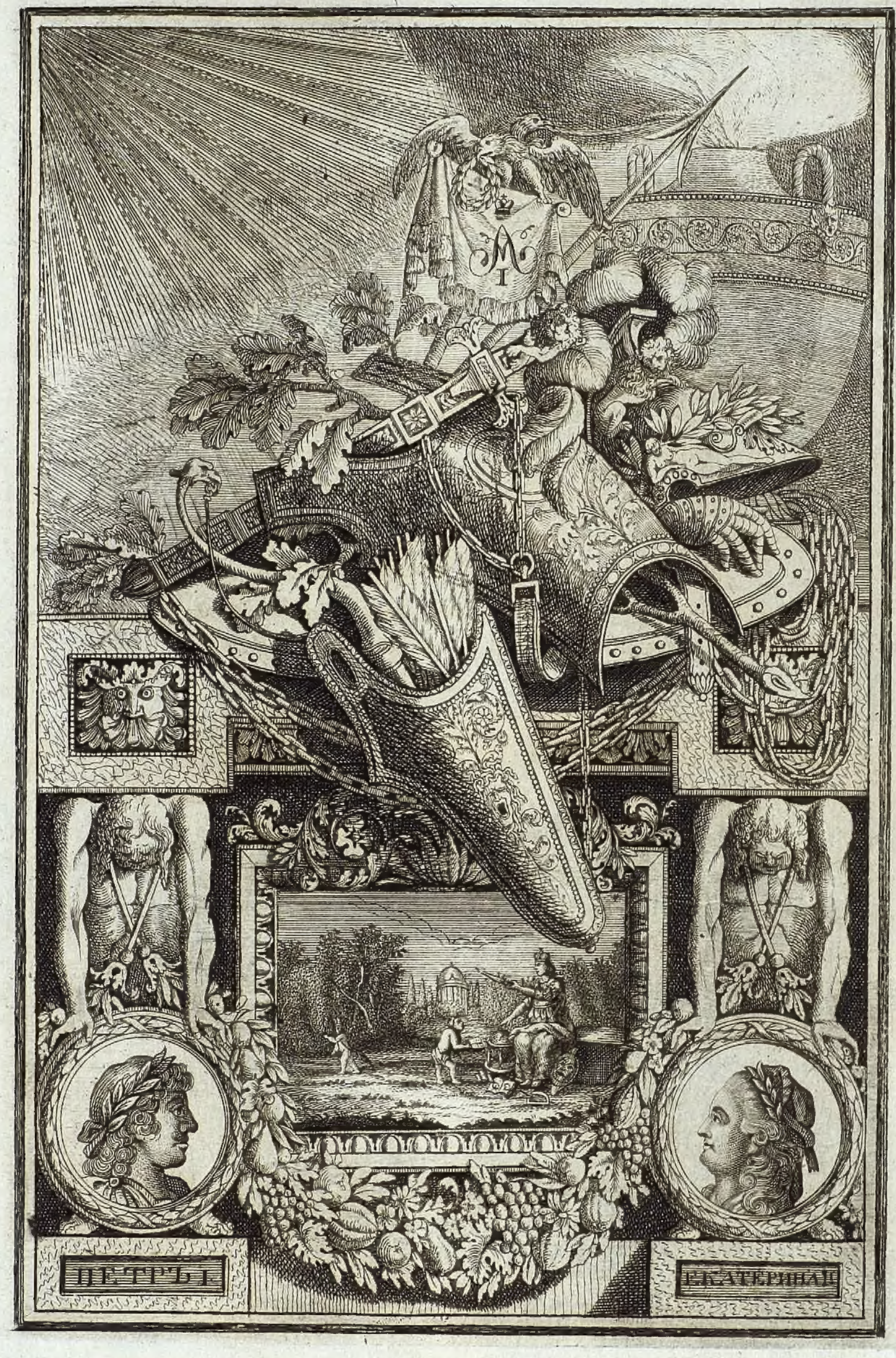
ПЕТРЪ I
ЕКАТЕРИНА II

ПРЕДУВѢДОМЛЕНІЕ.

Первыя двѣ части Пантеона Россійскихъ Государей отъ меня уже въ свѣтъ изданы, кои обновляютъ въ памяти нашей, бывшія тогда печальныя произшествія Отечества нашего. Сія третія и послѣдняя часть сей Исторіи начинается со времени благополучнаго вступленія Государя Царя Михаила Ѳеодоровича Романова на Всероссійскій Престолъ, съ того времени Россія начала процвѣтать и возведена до вышней степени славы и уваженія какъ у сосѣднихъ, такъ и у отдаленныхъ народовъ. Сей Государь избавилъ Россію отъ нашествія Поляковъ и Шведовъ. Царь Алексѣй Михайловичъ ограничилъ мудрыми законами власть гласнаго, произвольно угнѣтающаго, негласнаго Гражданина. А особливо, когда Всевышній благоволилъ къ прославленію великаго благодѣянія Божескаго Своего Промысла, коимъ Онъ даровалъ Россійскому Государству, всѣми правленія дарами снабденнаго достохвальнаго Государя Императора Петра Великаго, Прародителя нынѣшней Пресвѣтлѣйшей Императорской фамиліи. Когда представляются глазамъ нашимъ неблагополучныя произшествія прежде сего щастливаго времени, какое чувствіе должно наполнять души наши, когда вообразимъ цвѣтущее состояніе Отечества на-

шего? И съ какимъ благоговѣнїемъ должны мы сего Великаго Зиждителя Россїйскаго благоденствїя произносить священное имя? Здѣсь хотя вкратцѣ, но и тутъ довольно обильно мы увидимъ достохвальныхъ и достоламятныхъ дѣлъ Его. Во дни царствованїя сего Великаго Монарха, народъ Россїйскїй изъ мрака невѣжества сдѣлался славнымъ во всѣхъ частяхъ свѣта и страшнымъ для завистныхъ враговъ, поражая безчисленныя, устройствомъ и храбростїю тогда гордившіяся войска, войскомъ неустроеннымъ. Сей безпримѣрной Монархъ Отечеству Отецъ, толико подъялъ трудовъ для пользы своего народа, что пребудетъ вѣчно предметомъ обожанїя нынѣшнихъ и будущихъ родовъ. Мы видимъ, что при изреченїи имени сего Творца, народъ трепещетъ отъ радости и изъявляетъ всѣ чувства благодарности Ему должныя. Равно и слѣдующїе порфироносные Владыки, прославившїеся великими дѣлами: Екатерина I Алексѣевна, мужествомъ и вѣрностїю въ супружествѣ; Елисавета I Петровна кротостїю и милосердїемъ; Петръ III Ѳеодоровичъ даровалъ Россїйскому дворянству вольность и уничтожилъ Тайную; Екатерина II Алексѣевна Великая и безсмертная дѣлами, земнымъ Владыкамъ примѣръ и украшенїе, превосходившая всѣхъ Государей въ качествѣ и дѣянїяхъ, вѣчно пребудетъ въ незабвенной па-

мяти благодарнаго Россійскаго народа; Павелъ I Петровичь привелъ войско въ совершенный порядокъ и одержалъ многія побѣды; МАРІЯ ѲЕОДОРОВНА мудростію и попеченіемъ о всякомъ Государственномъ благѣ, щедротою и милосердіемъ къ бѣднымъ весьма знаменита; АЛЕКСАНДРЪ I ПАВЛОВИЧЬ личною храбростію одержалъ многія побѣды, присоединилъ къ Россіи многія провинціи, разширилъ предѣлы Государства, учреждаетъ во всемъ новый порядокъ, издалъ многіе полезные законы, строго соблюдаетъ правосудіе, содержитъ подданныхъ СВОИХЪ въ равной степени любви и страхѣ; всѣ ЕГО единодушно обожаютъ. Таковая приверженность къ МОНАРШЕМУ Престолу удостовѣряетъ меня, что предпріемлемой мною трудъ краткаго повѣствованія жизни и дѣяній величайшихъ въ свѣтѣ Монарховъ, славою и честію увѣнчанныхъ, для Россійской Публики будетъ пріятенъ. Я, какъ для сей причины, такъ и собственнымъ рвеніемъ побужденъ оказать Отечеству своему, хотя малѣйшую услугу, силамъ моимъ соразмѣрную. Если и малое что пріятное имъ принесу, то и сіе довольною для себя почту наградою. Кому пріятны бытія подлинныя Отечества, тотъ не отвергнетъ и малаго моего труда. Впрочемъ, за долгъ себѣ вмѣняю изъявить достодолжное почтеніе и благодарность всѣмъ тѣмъ знаменитымъ

и просвѣщеннымъ Особамъ, которыя удостоили трудъ мой своего вниманїя, и вспомоществовали въ изданїи сей Отечественной Исторїи, и дабы ознаменовать ламять ихъ, за должное почелъ объявить Почтенной Публикѣ имена ихъ въ концѣ сей книги.

ПАНТЕОНЪ.

Россійскихъ Государей,

съ

Изображеніемъ

Гравированныхъ Ихъ портретовъ.

Часть III.

Изданъ трудами и иждивеніемъ
Кол. Сов. Ефр. Филитовскаго

МОСКВА

въ Типографіи Платона Бекетова

1807.

Михаилъ Ѳеодоровичъ

Царь и Самодержецъ Всероссiйскiй

LXI.

МИХАИЛЪ III ѲЕОДОРОВИЧЬ РОМАНОВЪ ЮРЬЕВЪ,

ЦАРЬ И САМОДЕРЖЕЦЪ ВСЕРОССІЙСКІЙ.

Промысломъ и неиспытанными судьбами Всевышняго предопредѣленный жребій для щастія Россіи, чтобъ вручить ему скипетръ Россійскаго Государства, противъ собственнаго желанія и исканія его, по пресѣченіи мужеской линіи Россійскаго Государя Рюрикова поколѣнія кончиною Царя *Ѳеодора Іоанновича* по смерти обоихъ Государей: *Василья Шуйскаго* и многихъ бывшихъ во время междуцарствованія, смущеніямъ, общимъ Бояръ и земскимъ собраніемъ всего Россійскаго Государства, избранъ единогласно на престолъ Царскій родной внукъ, по женскому колѣну, Царя *Іоанна Васильевича Грознаго*, а двоюродный племянникъ Царя *Ѳеодора Іоанновича*, сынъ постриженнаго Боярина *Ѳеодора Никитича Романова*, хотя въ юныхъ своихъ лѣтахъ, отъ роду только 16 лѣтъ, но бывъ исполненъ мужественнаго духа бодрости и благоразумія въ исправленіи благоучрежденія и возстановленія совсѣмъ почти падшей Москвы и защищенія прочихъ городовъ, въ крайнее запустѣніе, отъ своихъ

и чужихъ непріятелей приведенныхъ. Онъ великіе оказалъ внутри своего Государства подвиги противу гнѣздившихся и вновь еще возстававшихъ злодѣевъ, внѣшними непріятелями, чрезъ лазутчиковъ поощряемыхъ, а особливо при смутномъ времени оставшагося козацкаго атамана *Ивана Заруцкаго* Астраханью тогда овладѣвшаго, и со беззаконною лжецарицею прелюбодѣйницею своею, *Маринкою Мнишкиною*, и сыномъ ея лжецаревичемъ *Ванькою Андрюшкинымъ*, лжецарствовавшихъ, которыхъ однако, кромѣ *Маринки*, достойною истребилъ всѣхъ казнію; со стороны же внѣшней, отъ неусовѣстившихся и ничего не страшившихся Поляковъ и Шведовъ, которые не преставали съ большимъ усиліемъ устремляться съ великимъ ополченіемъ вновь продолжать безъ всякой причины войну противъ Россіи и чинить разореніе внутри и около ея предѣловъ; первые подъ предводительствомъ въ разныхъ мѣстахъ внутрь Россіи разныхъ военоначальниковъ *Лисовскаго* и *Зонсевскаго*, а съ ними и Королевича *Владислава Сигисмундовича*, пришедшихъ подъ Смоленскъ, и въ самыхъ даже подмосковныхъ городахъ, неописанный причиняли вредъ, убійства и опустошенія грабежемъ, мечемъ и огнемъ; послѣдніе же подъ начальствомъ самаго Короля *Густава Адольфа*, сына *Карла IX*, и храбраго ихъ военоначальника *Делагардія* дѣлали осаду и приступъ ко

Пскову, а въ окрестностяхъ онаго и Новгородскихъ крайнія чинили жестокости и безчеловѣчія, приводя все въ опустошеніе и принуждая притомъ Новгородцовъ со всею ихъ областію присягать Королю, однако всѣ сіи великія препоны и помѣшательства, какъ то непріятельское, неправедное съ разныхъ сторонъ нападеніе и усилія ихъ къ разрушенію ревностныхъ и спасительныхъ къ отечеству трудовъ сего Государя, и предпріятія его, устремляемаго единою твердостію духа, мужествомъ и благоразуміемъ своимъ превозмогъ онъ и преодолѣлъ къ великому удивленію даже самыхъ непріятелей и всей Европы. Наконецъ съ обоими толь сильными непріятелями, усилившимися еще болѣе отъ Россійскихъ похищенныхъ сокровищъ и до неистовства враждовавшими противъ Россіи, и презиравшими оную не по другимъ какимъ причинамъ, а по единому только нещастію и злоключеніямъ ея, послѣдовавъ онъ глубокому своему благоразумію и возможности тогдашнихъ обстоятельствъ, заключилъ пристойный, хотя и не такъ выгодный миръ. — Во первыхъ со Шведскою короною чрезъ посредство Англійскаго Короля *Іакова I*, въ лицѣ посланника его *Іоанна Мерика* и соединенныхъ штатовъ, у рѣки Тихвины въ селѣ Столбовѣ 1616 года Февраля 27 числа, учинивъ, хотя подлинно сей насильственный договоръ, но по безпристрастію, правдѣ, судьбамъ и

способнѣйшему будущему времени предоставленный; онъ возвратилъ тогда, нагло похищенный Новгородъ и Ладогу съ ихъ округами, а по крайнему при ономъ мирномъ договорѣ насилію Шведскихъ полномочныхъ и неслыханнымъ принужденіямъ Россійскихъ, по своей необходимости долженъ былъ уступить Шведамъ Ижорскую и Корельскую области съ городами Иваномъ, Ямбургомъ, Копорьемъ и Орѣшкомъ, съ ихъ округами, издревлѣ по неоспоримымъ правамъ Россіи всегда принадлежащими. — Потомъ съ Польскою короною чрезъ посредство Цесаря Римскаго *Матѳея*, въ селѣ Свяповѣ 1619 года Декабря 1 числа, учинивъ подобный же первому мирный договоръ на 14 лѣтъ и 6 мѣсяцовъ, возвративъ себѣ чрезъ оный похищенные города Серпейскъ, Спародубъ, Новгородъ Сѣверскій, Черниговъ и Монастыревъ, съ освобожденіемъ изъ невольническаго и жестокаго заточенія отца своего *Филарета Никитича* съ прочими, въ живыхъ оставшимися посланцами, кромѣ втораго большаго посла Князя *Василья Васильевича Голицына*, тамъ въ плѣну смертію скончавшагося, но усердіемъ и вѣрностію къ отечеству, вѣчную память и похвалу заслужившаго. Полякамъ же принужденъ былъ, по тогдашнимъ обстоятельствамъ, уступить Смоленскъ, Бѣлую, Невель, Красной, Дорогобужъ, Рославль, Почепъ и Трубчевскъ, съ прочими. — Вотъ всѣ, видимыя и справедливыя сихъ двухъ

державъ права, на Россійскія владѣнія, и такъ не имѣли ли подлинно послѣдніе Россійскіе Государи истинной причины и священнѣйшаго права къ возвращенію справедливымъ оружіемъ истиннаго своего достоянія, насильственно у Россіи отторгнутаго отъ обоихъ сихъ сосѣдовъ. —

Таковымъ сколь необходимымъ столь и поистинѣ благоразумнымъ образомъ, для отрады и успокоенія своего отечества отъ сильныхъ, докрайности враждебныхъ и непримиримыхъ Россіи непріятелей, оградивъ себя и государство возможнымъ миромъ и внѣшнею безопасностію отъ Поляковъ и Шведовъ, свободно къ дальнѣйшимъ о пользѣ благосостоянія и славѣ предпріятіямъ приступилъ. По возвращеніи родителя своего въ Москву, толь много въ Польшѣ за Вѣру, вѣрность и отечество претерпѣвшаго и мужественно подвизавшагося, по прошенію всего Духовенства, Бояръ и народа, какъ глава государства, хотя и сынъ, но будучи Самодержавнымъ Государемъ, поставилъ его достойно, по надлежащему священному обряду главою Церкви въ титлѣ и санѣ Святѣйшаго Московскаго и всея Россіи Патріарха, достойно носившаго званіе сіе до кончины своей: потомъ учинилъ замиреніе и посольства съ Турками и Персами, заключивъ съ послѣдними въ 1622 году и торговый договоръ. Въ

1619 году, онъ первый изъ Россійскихъ Государей отправилъ посольство въ Китайское государство ради взаимной дружбы и торговли; съ Персами же съ самаго начала царствованія своего особливую имѣлъ дружбу и взаимность. — Въ военное время съ Поляками и Шведами получалъ немалое пособіе деньгами и золотомъ на обмѣнъ Россійскихъ произведеній и товаровъ, — а въ 1624 году Марта 11 числа отъ Шаха *Аббала Мирзы Великаго* въ знакъ особенной пріязни и по своему желанію чрезъ стараніе посланника *Василья Коробьина* получилъ въ златомъ ковчегѣ безцѣнный даръ ризу Христа Спасителя нашего, на каковой случай сочиненъ Крутицкимъ Митрополитомъ *Іоною* особый канонъ, и во всей Россіи установлено съ того времени, понынѣ продолжаемое, церковное празднованіе Іюня 10 числа 1629 года.—Ноября 12 числа заключилъ торжественный и торговый договоръ съ Королемъ Французскимъ *Лудовикомъ XIII*, позволивъ притомъ по прошенію его, подданнымъ его свободное отправленіе въ Россіи исповѣданія Католической ихъ Вѣры, что все, чрезъ нарочнаго Французскаго посла, въ Москвѣ взаимно подтверждено; онъ имѣлъ также взаимныя важныя посольства и съ прочими многими Европейскими и Азіятскими Государями и державами, и по правотѣ своей и благоразумію былъ отъ нихъ въ великомъ уваженіи. — Въ 1630 году принялъ въ Россійское подданство многочи-

сленной кочевой Мунгальскаго поколѣнія народъ, подъ простымъ названіемъ Калмыковъ, добровольно ему покорившихся, которымъ и отведены были тогда для кочеванія и пажити скота пространныя низовыя степи, въ окрестностяхъ рѣки Волги и Урала состоящія; съ того времени Калмыки въ Россіи начали быть употребляемы по службѣ, а также и по торгамъ сдѣлались полезны; нынѣ же многіе изъ нихъ приняли Христіянскую Вѣру и обитаютъ въ городѣ Ставрополѣ, около Волги. Съ честолюбивымижь всегда Поляками и Королемъ Польскимъ *Владиславомъ IV Сигисмондовичемъ*, непрестававшимъ имѣть притязаніе на Россію, и типло сіе и права Царскія слѣпо себѣ присвоявшимъ, онъ вновь имѣлъ начавшуюся съ нимъ войну, хотя невесьма для себя щастливую; но измѣнамъ, оплошности и малодушію, тогда предводительствовавшаго войскомъ Боярина и Большаго Воеводы *Михаила Борисовича Шеина* съ товарищемъ его *Измаиловымъ* и двумя сыновьями 1634 года Апрѣля 28 числа за оное казненнаго, однако и небезъуспѣшную же со всѣмъ; но скоро, заключеннымъ у рѣки Поляковки, честнымъ миромъ прекращенную, и по сему послѣдствію Королевское притязаніе на Царство Россійское вѣчно уничтожено; похищенныя же, прежде властвовавшими въ Россіи корыстолюбивыми Поляками, Царскія утвари и сокровища опять возвращены, а тѣло злощастнаго

и пострадавшаго Царя *Василья Іоанновича* изъ Польши во Всероссійскій Престольный градъ Москву на вѣчное успокоеніе во гробѣ привезено, гдѣ и отправлено сему царствовавшему и поистинѣ высокому мученику достойное надгробное пѣніе и торжественная панихида со многослезнымъ провозглашеніемъ вѣчной памяти. Въ 1636 году по Украйнской пограничной черпѣ, пропиву Крымцовъ, построилъ и укрѣпилъ разные города и крѣпости для защищенія и безъ опасности; а имянно: Козловъ, Орелъ, Тамбовъ, Верхней и Нижней Ломовъ и многіе другіе знатные съ довольнымъ поселеніемъ жителей и укрѣпленіемъ тѣхъ мѣстъ. Онъ первый заводить началъ въ Россіи регулярное пѣхотное и конное войско, по примѣру прочихъ Европейскихъ государствъ, предоставя и подавъ тѣмъ поводъ къ усовершенствованію онаго сыну своему *Алексѣю Михайловичу*, остроумному и мудрому Государю, а послѣ внуку своему *Петру Алексѣевичу Великому*, которые, и затѣмъ послѣдовавшіе Государи, дѣйствительно весьма много онымъ учинили, пріобрѣли, прославилися и потомкамъ своимъ великое могущество и честь оставили.— Государь сей, будучи украшенъ изящными качествами, великихъ Государей достойными, въ подвигахъ и благоустройствѣ изнуреннаго Государства и пользѣ народа своего, былъ неутомимъ, въ правленіи

весьма попечителенъ, неусыпенъ, прозорливъ, благоразуменъ, правосуденъ, кротокъ, милостивъ и человѣколюбивъ, въ Вѣрѣ и житіемъ благочестивъ, словомъ: истинно былъ и заслужилъ отъ отечества именованіе себѣ достойнѣйшаго и приснопамятнаго Россійскаго Государя, отечество свое отъ многихъ золъ спасшаго, возстановившаго и утвердившаго, что всякое величіе кажется превосходитъ и болѣе блистательныхъ титлъ его превозноситъ; во всемъ томъ много способствовала ему сперва добродѣтельная и нещастіемъ искушенная мать, а потомъ отецъ его, какъ благоразумнѣйшій и искуснѣйшій мужъ непоколебимаго духа, примѣрной твердости и исполненный всякихъ добродѣтелей. —

Сей Государь родился въ Москвѣ 1596 года Іюля 12; долгое время находился съ матерью и безъ оной отъ *Годунова* въ ссылкѣ; избранъ былъ на Всероссійскій престолъ 21 Февраля 1613 года, коронованъ тогожь года 11 Іюля; царствовалъ 32 года 2 мѣсяца и 23 дни; жилъ 49 лѣтъ и 1 день; преставился въ Москвѣ Іюля 12 дня 1645 года, и погребенъ въ Архангельскомъ Соборѣ. — Въ супружествѣ имѣлъ 1 *Марію Владиміровну*, дочь Князя *Владиміра Тимофѣевича Долгорукова*, сочетавшуюся 1625 го-

да и чрезъ три мѣсяца и 20 дней, потомъ скончавшуюся. —

2. *Евдокію Лукьяновну*, дочь Боярина *Лукьяна Стелановича Стрѣшнева*, сочетавшуюся 1626 года Февраля 5, скончавшуюся же 1645 года Августа 18 числа, обѣ они погребены въ Московскомъ Вознесенскомъ дѣвичьемъ монастырѣ.

Отъ которой были дѣти Царевичи: 1. *Алексѣй*, 2. *Іоаннъ*, 3. *Василій*, Царевны: 4. *Ирина*, 5. *Пелагея*, 6. *Анна*, 7. *Марѳа*, 8. *Софія*, 9. *Татьяна* и 10. *Евдокія*.

ѲЕОДОРЪ въ иноцѣхъ ФІЛАРЕТЪ
Никитичъ Романовъ

LXII.

ѲЕОДОРЪ НИКИТИЧЬ РОМАНОВЪ ЮРЬЕВЪ.

Великій Бояринъ Большой Воевода, Царю *Іоанну IV Васильевичу*, по первой супругѣ *Настасьѣ Романовнѣ*, племянникъ; а сыну ихъ Царю *Ѳеодору I Іоанновичу* двоюродной братъ, бывшій во многихъ походахъ Военно-начальникомъ; въ царствованіе же *Бориса Ѳеодоровича Годунова* сосланъ былъ въ заточеніе Архангельской области въ Антоніево-Сійскій монастырь, гдѣ въ 1599 году постриженъ былъ неволею въ иноки, подъ именемъ *Филарета*; а при самозванцѣ *лже-Димитріѣ Гришкѣ Разстригѣ Отрельевѣ*, какъ мнимой свойственникъ, изъ заключенія возвращенъ былъ въ Москву и въ 1605 году посвященъ Ростовскимъ и Ярославскимъ Митрополитомъ. Потомъ въ 1610 году отправленъ былъ въ Польшу первымъ Великимъ посломъ, гдѣ подъ стражею, въ крайней нуждѣ и изнуреніи, по причинѣ вынужденія и домогательства отъ него въ согласіи о подданствѣ Россійскаго Государства и присягѣ всего народа Королю Польскому *Сигисмонду III*, девять лѣтъ содержался, откуда, уже по заключеніи между Россіею и Полшею мира, и

размѣны обоюдныхъ плѣнныхъ освободясь, прибылъ въ Москву съ надлежащею честію и сдѣланными достойными ему встрѣчами отъ Духовенства, Бояръ и сына своего Царя 1619 года Іюня 14, а 21 наречень и 24 чиселъ тогожь Іюня рукоположеніемъ бывшаго тогда въ семъ Престольномъ градѣ Іерусалимскаго и всея палестины Святѣйшаго Патріарха *Θеофана* съ прочими Россійскими Архіереями досгойно поставленъ Святѣйшимъ Московскимъ и Всея Россіи Патріархомъ. Скончался онъ 1634 года Октября 1 числа; погребенъ въ большомъ Успенскомъ Соборѣ; на Патріаршемъ престолѣ Всероссійскою Церковію управлялъ 14 лѣтъ 3 мѣсяца и 8 дней. При семъ санѣ онъ нѣкоторымъ образомъ, какъ бы соцарствовалъ съ сыномъ (*); сколько же жилъ онъ неизвѣстно; а о супружествѣ и дѣтяхъ его находится въ слѣдующемъ описаніи.

(*) Сіе доказывается по внутреннимъ и внѣшнимъ дѣяніямъ изъ общаго ихъ тишла, которой былъ таковъ: Государь Царь и Великій Князь *Михаилъ Θеодоровичь* Всея Руссіи, и отецъ его Государевъ, Великій Государь Святѣйшій Патріархъ *Филаретъ Никитичь* Московскій и всея Руссіи, указали...

КСЕНІЯ во инокиняхъ МАРФА ІОАННОВНА Великая Балярыня урожденная Княжна Ситцкая Супруга Феодора Никитича Романова род. 1558. скон. 1631. г.

LXIII.

ВЕЛИКАЯ БОЯРЫНЯ КСЕНІЯ, ВО ИНОКИНЯХЪ МАРѲА ІОАННОВНА, СУПРУГА ѲЕОДОРА НИКИТИЧА.

Дщерь Боярина *Іоанна Петровича Шестова* (*), происходившая отъ поколѣнія Великаго Князя *Черниговскаго Мстислава Владимѣровича Храбраго*; въ то же самое время, какъ и супругъ ея сослана была въ заточеніе на Онегу, бывъ разлученною съ дѣтьми своими, неволею постриженa. А потомъ при самозванцѣ *лже-Димитріѣ* съ сыномъ *Михаиломъ Ѳеодоровичемъ* переведена оттуда въ Костpому въ Ипатіевской монастырь, откуда, по прибытіи съ сыномъ въ Москву, и по возшествіи онаго на престолъ смиренно пребываніе имѣла въ Вознесенскомъ дѣвичьемъ монастырѣ до кончины своей; скончалась же схимонахинею, или великою старицею 1631 года Января 26 числа, погребена по завѣщанію ея супругомъ своимъ и Патріархомъ въ Новоспасскомъ монастырѣ, а по другимъ

(*) И по инымъ Кн. *Ситская* и *Шестунова*, но сіе показаніе ошибочное; а по окладной Новоспасскаго монастыря книгѣ, точно значитъ *Шестова*.

показаніямъ въ Преображенскомъ Соборѣ внутри Кремлевскаго дворца, именуемаго Спасъ на Бору.

Отъ ней дѣти были: 1 *Борисъ*, 2 *Никита*, 3 *Левъ*, 4 *Іоаннъ*, 5 *Михаилъ*, 6 дочь *Татьяна*, супруга Князя *Іоанна Михайловича Котырева-Ростовскаго*, скончавшаяся 1610 года Іюля 21 числа.

МИХАИЛЪ III ѲЕОДОРОВИЧЪ Романовъ, Царь и Самодержецъ Всероссійскій. Отъ него потомство извѣстно по своему нижеслѣдующему порядку, въ мужескомъ и женскомъ колѣнѣ, доднесь благополучно и достославно продолжающееся; и которое да неоскудѣетъ во вѣки къ благополучію и славѣ Россійскаго государства.

Алеуш Михаиловичь
Царь и Самодержецъ
всероссiйскiй

LXIV.

АЛЕКСѢЙ I МИХАЙЛОВИЧЬ ОСТРОУМНЫЙ,

ЦАРЬ И САМОДЕРЖЕЦЪ ВСЕРОССІЙСКІЙ,

Въ первые года царствованія сего Государя происходили внутри Государства разныя несогласія между его подданными, въ 1648 году случился въ Москвѣ великій бунтъ, произшедшій отъ угнѣтенія народа Царскими Министрами. — Пламя сіе не только въ Москвѣ; но и въ другихъ городахъ какъ-то: въ Новѣ-городѣ и во Псковѣ распространилось. Спустя немного послѣ сего появился самозванецъ нѣкто *Анкудиновъ*, которой много безпокоилъ отечество, выдавая себя за сына Царя *Василья Іоанновича Шуйскаго*. Сей плутъ былъ родомъ изъ города Вологды, подлаго происхожденія, и по причинѣ важныхъ преступленій, имѣлъ случай бѣжать въ Польшу; а оттуда въ Казань; но когда шутъ мало ему повѣрили, то удалился въ Царь-Градъ, гдѣ и принялъ Магометанское исповѣданіе. Послѣ того слѣдовалъ въ Испалію, и въ Римѣ сдѣлался Католикомъ. Въ 1650 году прибылъ въ Вѣну и въ Трансильванію, изъ которой съ рекомендательнымъ письмомъ Князя *Розацы*

прибылъ въ Стокгольмъ къ Шведской Королевѣ *Христинѣ*, гдѣ принятъ съ честію, и опредѣлена была ему пенсія. Когда же Россія требовала выдачи его, то онъ принужденъ былъ удалиться изъ Швеціи, странствовалъ по Голландіи и Германіи, гдѣ также принялъ Лютеранское исповѣданіе, и во всѣхъ мѣстахъ выдавая себя настоящимъ Россійскимъ Принцомъ, просилъ вспоможенія; наконецъ онъ былъ пойманъ въ Германіи приведенъ въ Москву и наказанъ смертію. — Кромѣ сихъ возмущеній, началась война еще съ Поляками; но всѣ сіи безпокойства благоразумiемъ и храбростію сего Государя прекратились; разрывъ мира заключеннаго съ Польшею послѣдовалъ въ Вязьмѣ по слѣдующей причинѣ: Украинскіе козаки, будучи недовольны правленіемъ Польши, чрезъ запрещеніе имъ Богослуженія Православной Вѣры Греческаго исповѣданія, также и за угнѣтеніе ихъ вольности и оказываемое имъ неправосудіе, въ 1654 году отложились они отъ оной, и покорились Россіи подъ предводительствомъ Гетмана *Богдана Хмѣльницкаго*, и отъ сего-то возгорѣлась сильная война съ Поляками, которая съ великимъ для Россіи щастіемъ продолжалась. Смоленскъ и Черниговъ опять тогда возвращены были Россіи, и Липва также много опустошена была Россійскими войсками.

Для сихъ причинъ въ 1656 году Поляки и принуждены были просить перемирія съ уступленіемъ Россіи упомянутыхъ мѣстъ.

Въ томъ же году Царь *Алексѣй Михайловичъ* обратилъ свое оружіе противу Шведовъ; но однакожъ не съ такимъ, какъ противу Польши щастіемъ: ибо хотя Россіяне въ началѣ и покорили нѣкоторыя не важныя мѣста, но осаду города Риги принуждены были оставить; а въ 1657 году Россійская армія претерпѣла кровопролитное пораженіе въ Лифляндіи при городѣ Валкѣ, что при рѣкѣ Педдѣлѣ, впадающей съ Юга въ озеръ Варцъ! — Послѣ сего послѣдовало между сими воюющими державами въ 1658 году перемиріе, котораго условія въ 1661 году перемѣнились въ миръ. Оной заключенъ былъ въ городѣ Карденѣ, на точныхъ положеніяхъ Сполбовскаго, заключеннаго еще въ 1617 году.

До окончанія еще сей Шведской войны началась уже новая опять съ Поляками за козаковъ, которые, не будучи довольны и Россійскимъ правленіемъ, въ 1658 году обратно поддались Польшѣ. — Война сія въ началѣ неудачна была для Россіи; но вскорѣ такъ перемѣнились обстоятельства, что въ 1667 году заключенъ былъ выгодной для Россіи въ Андрусахъ миръ, условіями котораго Россіяне, сверхъ прежде за-

воеванныхъ земель и городовъ, получили и Кіевъ съ его окружностію. — Такимъ образомъ возвращена была прежняя Столица Россійскаго Государства, болѣе трехъ столѣтій въ рукахъ иностранцовъ бывшая. Въ семъ же мирѣ условились между собою обѣ державы взаимную подавать себѣ помощь, въ войскахъ особливо противъ Турокъ. Послѣ усмиренія сихъ внѣшнихъ непріятелей государства появились внутри онаго новые бунтовщики.

Въ 1667 году Донскіе козаки подъ начальствомъ *Стеньки Разина* сдѣлали въ Россіи возмущеніе, причиня многія грабительства и опустошенія въ странахъ Волжскихъ и Уральскихъ, разоряли они города; какъ то: Астрахань, Царицынъ и другіе. — Наконецъ *Стенькѣ* обѣщано было отъ Двора милость и безопасность, ежели онъ добровольно принесетъ повинную, и явится въ Москву, но по прибытіи его въ Столицу былъ казненъ онъ въ 1671 году.

Скоро потомъ Царь *Алексѣй Михайловичь* вмѣшался въ войну, произшедшую между Поляками и Турками за козаковъ Запорожскихъ. — Сіи козаки, будучи также недовольны правленіемъ Поляковъ, отдались въ покровительство Туркамъ, которые для сихъ причинъ, начали съ великимъ щастіемъ проти-

тивъ Поляковъ войну, и наконецъ довели оную до того, что Польскіе Полководцы принуждены были въ мирѣ уступить имъ важную свою крѣпость Каменецъ, всю Подолію и признали козаковъ зависящихъ отъ Турецкой Имперіи; сверхъ того обѣщана была Порпѣ ежегодная дань, но на таковыя поносныя условія Республика Польская не согласилась, и возобновила, противу желанія своего Короля, войну вновь съ Турками, въ которой сначала участвовалъ и сей Россійской Государь, желая чрезъ то пріобрѣсти къ себѣ приверженность Польскаго народа, въ намѣреніи возвесть своего Принца на Польской престолъ; но наконецъ, видя многихъ искателей сей короны, и разныя несогласія въ избраніи новаго Короля, отклонился отъ сей войны и болѣе не участвовалъ въ оной.

Сей Государь нетолько умножилъ могущество своего государства разными пріобрѣтеніями; но также и внутренее онаго состояніе много исправилъ. — Въ 1649 году выдано было новое Уложеніе его, которое во многихъ отношеніяхъ, и понынѣ имѣетъ свою силу. — Пустыя земли стали быть при немъ обрабатываемы, также бывшія до сего манифактуры поправлены, нѣсколько оныхъ вновь заведено. При немъ начали бить первую серебряную рублевую мо-

нему въ Москвѣ съ 1654 года онъ для распространенія торговли намѣреніе имѣлъ завести флотъ на Каспійскомъ и Черномъ моряхъ; но частыя возмущенія козаковъ и войны съ сосѣдами, были препятствіемъ оному. Таковыя и подобныя симъ великія предпріятія, предоставлены были совершиться отъ Великаго его сына, возведшаго отечество свое на высокую степень преимущества, между многими державами. Онъ родился въ Москвѣ 1629 года Марта 9 числа; крещенъ въ Чудовѣ монастырѣ дѣдомъ его Патріархомъ *Филаретомъ Никитичемъ*; на отеческій престолъ спокойно возшелъ 1645 года Іюля 12; короновался 1646 года Сентября 28 числа, владѣлъ державою 30 лѣтъ 6 мѣсяцовъ и 17 дней, скончался въ Москвѣ 1676 года Генваря 30; жилъ 46 лѣтъ 10 мѣсяцовъ и 12 дней. Погребенъ въ Архангельскомъ Соборѣ, въ супружествѣ имѣлъ двухъ Царицъ: *Марію Ильинишну* дочь Стольника, потомъ Окольничаго и Боярина *Ильи Даниловича Милославскаго*, происходившаго поколѣніемъ отъ Князей Польскихъ. Сочеталась она 1648 года Генваря 16 дня, скончалась же 1669 Марта 5 числа. Дѣти отъ перваго брака были Царевичи: 1 *Димитрій*, 2 *Алексѣй*, 3 *Ѳеодоръ*, 4 *Симіонъ*, 5 *Іоаннъ*; Царевны: 6 *Евдокія*, 7 *Анна*, 8 *Марѳа*, 9 *Софія*, 10 *Екатерина*, 11 *Марія*, 12 *Ѳеодосія*, 13 *Екатерина*, а отъ второй супруги въ слѣдующей статьѣ описаніе.

Благовѣрная Государыня Царевна и Вел. Кня.

ЕКАТЕРИНА КИРИЛОВНА

Мати Государя Императора Петра Второго

LXV.

БЛАГОВѢРНАЯ ГОСУДАРЫНЯ ЦАРИЦА И ВЕЛИКАЯ КНЯГИНЯ НАТАЛІЯ КИРИЛОВНА, МАТЬ ГОСУДАРЯ ИМПЕРАТОРА ПЕТРА ВЕЛИКАГО.

Вторая супруга Царя *Алексѣя Михаиловича*, дщерь Думнаго Дворянина, потомъ Окольничаго и Боярина *Кирилы Полуевктовича Нарышкина*, происходившаго отъ знатнаго Татарскаго поколѣнія изъ Крыма, коего выѣзжій предокъ назывался *Нарышка*. Родилась она 1651 году Августа 22 числа; сочеталась 1671, Генваря 22; скончалась же въ 1694, Генваря 25; жила 42 года 5 мѣсяцовъ и 11 дней, погребена въ Москвѣ въ Вознесенскомъ дѣвичьемъ монастырѣ, Отъ нея дѣти:

1. Царевичь *Петръ Алексѣевичь*, бывшій послѣ Императоромъ, 2. Царевна *Наталія Алексѣевна*, родившаяся въ Москвѣ 22 Августа 1673 года, скончавшаяся же въ Санктпетербургѣ 18 Іюня 1716 года, на 43 году отъ ея рожденія, и погребена была 17 Ноября по возвращеніи Государя *Петра I* изъ Голландіи въ церквѣ С. Лазаря при Александровскомъ монастырѣ,

но оттуда въ каменную тогожь монастыря Благовѣщенскую церковь была перенесена и положена со входу на правой сторонѣ 24 Октября 1725 года. 3. *Ѳеодора*, родившаяся 1674, Сентября 4, скончавшаяся же Ноября 28, 1678, и погребена въ Москвѣ въ Новодѣвичьемъ монастырѣ.

Грав. Е. Цыперовъ. грем.

LXVI.

ѲЕОДОРЪ III АЛЕКСѢЕВИЧЬ,

ЦАРЬ И САМОДЕРЖЕЦЪ ВСЕРОССІЙСКІЙ.

Въ началѣ своего царствованія силою оружія присоединилъ Кіевъ и всю Малую Россію подъ свою Державу, и съ возобновленіемъ отцомъ его въ 1667 году съ Польшею мирнаго договора, получилъ еще нѣсколько городовъ къ сторонѣ Россіи; сверхъ же того въ 1677 году принялъ въ Россійское подданство Запорожскихъ козаковъ, бывшихъ подъ покровительствомъ у Турокъ, коихъ Гетманъ обиженъ былъ тогда Турецкимъ Султаномъ, почему и произошла война, которая однако же скоро прекратилась перемиріемъ, и при семъ случаѣ взято было въ плѣнъ болѣе 10,000 Турокъ и Татаръ съ Ханскимъ сыномъ и осьмью знатными Мурзами; а также и съ полученіемъ великихъ корыстей. — А наконецъ безъ дальнихъ почти обоюдныхъ дѣйствій по переговорамъ 1680 года заключенъ былъ и мирный договоръ, которой самъ Султанъ *Магометъ IV* подтвердилъ; Турки уступили тогда свое право на требованіе бывшихъ въ ихъ подданствѣ Запорожскихъ козаковъ, и на всю

Украйну съ поручительствомъ (галантировали) въ томъ, чтобы Крымскій Ханъ не обезпокоивалъ болѣе Россійскихъ предѣловъ. Кромѣ того сей Государь сдѣлалъ разныя полезныя учрежденія, и между прочимъ уничтожилъ прежде бывшія въ Россіи, такъ называемыя, разрядныя книги или мѣстничество и злоупотребленіе права присвоять себѣ почести и чины безъ заслугъ и достоинствъ. Прекращены также были распри и ненависти между вельможами, даже между однокровными, которые нерѣдко наносили вредъ и общему благу, тщеславіемъ своимъ и породою, имѣвшею тогда право на занятіе мѣстъ, достоинствъ и способностей; ибо заслуги отца или дѣда, напыщали токмо гордостію сына или внука, отнимая у него охоту учиниться и радѣть о доставленіи себѣ собственными заслугами отличія. Почему вмѣсто разрядныхъ книгъ, и учреждены родословные, съ таковымъ вѣчной памяти и благодарности достойнымъ изрѣченіемъ: что преимущества и высокіе чины должны снискиваться не по породѣ, но по личнымъ каждаго заслугамъ. Почему и позволено имѣть о благородныхъ родахъ одни токмо родословныя книги безъ всякаго мѣстничества, и чтобъ воздаваемо было достойнымъ достойное, и всякому состоянію приличное.

Сей Государь одаренъ былъ превосходными свойствами и изящными душевными качествами; но тѣлеснаго здравія, крѣпости мужественной и силъ не имѣлъ, отъ самой природы, слабаго бывъ сложенія, и подверженъ чахоткѣ, любилъ притомъ науки и художества, для распространенія коихъ покровительствовалъ ученыхъ, и щедротою своею подкрѣпивъ Заиконоспасское въ Москвѣ Славено-Греко-Латинское училище Царями *Борисомъ Годуновымъ* учрежденное, а *Алексѣемъ Михайловичемъ* обновленное, въ 1682 году утвердилъ оное особымъ уставомъ, и своею грамотою, бывъ также любителемъ правильнаго и искуснаго Зодчества, украсилъ Москву многими начатыми и совершенными великолѣпными каменными зданіями, возобновилъ порядочное гражданское благочиніе по наказу отца своего, въ 1649 году данному; для прекращенія же введшейся въ употребленіе Азіатской разорительной роскоши, пышности и безмѣрнаго великолѣпія предписалъ правила и порядокъ, какъ всякимъ чинамъ ѣздить, какой имѣть нарядъ, и какой приборъ. Особливую имѣлъ склонность къ театральному зрѣлищу и стихотворству. Также великую охоту къ верховой ѣздѣ, и отмѣннымъ лошадямъ, почему конюшни его и заводы были изъ самыхъ рѣдкихъ, и весьма стоили великой цѣны. — Предъ кончиною своею по явной всѣмъ, и великую

надежду впредь подававшій въ разсужденіи разума, бодрости духа, и превосходства душевныхъ и тѣлесныхъ дарованій объявилъ и завѣщалъ своимъ преемникамъ Всероссійскаго престола и короны, предпочтительно предъ среднимъ, меньшаго брата своего *Петра Алексѣевича*, которому, по кончинѣ его и согласію на то Царевича *Іоанна Алексѣевича*, Духовенство, Государственные чины и народъ Апрѣля 27 числа, по нареченіи его Царемъ, и должную присягу учинили; и сей великій отрокъ подъ опекою, матери своей, Царицы *Наталіи Кириловны*, послѣ Царевною *Софіею* хотя отрѣшенной: ибо сія какъ падщерица еще при жизни отца своего тайно ее ненавидѣла; а при братѣ Царѣ *Ѳеодорѣ Алексѣевичѣ* разныя дѣлала ей утѣсненія; по кончинѣжь онаго, присвоивъ себѣ власть, и нагло гнала ее и Бояръ; а особливо отца ея *Кирила Полуевктовича Нарышкина*, Князя *Петра Ивановича Прозоровскаго*, *Ѳедора Алексѣевича* и *Гаврилу Ивановича Головиныхъ*, опредѣленныхъ еще къ нему отъ отца его блюстителями; однако благополучно три недѣли управлялъ; но происки Бояръ *Милославскихъ*, а особливо главнѣйшаго изъ нихъ хитраго и коварнаго *Ивана Михайловича* съ его приверженцами, какъ по свойству ближайшихъ Царевичу *Іоанну Алексѣевичу*, оказывали вражду и зависть противу *Нарышкиныхъ*, какъ ближайшихъ и усерднѣй-

шихъ Царевичу *Петру Алексѣевичу*, дабы не дать надъ собою преимущества и превозможенія; то по властолюбію своему, поощряемы будучи Царевною *Софіею Алексѣевною*, чтобъ присвоить ей одной управленіе Царствомъ, и по связи своей съ оною, имѣть самимъ могущество и силу въ ономъ управленіи, тайно склонили Стрѣльцовъ къ возмущенію, что и произвели въ дѣйство Маія 15, 16, 17 и 18 чиселъ, начался и продолжался жестокой, и страшной бунтъ, собравшись болѣе 13,000 вооруженныхъ противниковъ, подъ предлогомъ, будто бы спасая отъ погубленія Царевича *Іоанна Алексѣевича*, злоумышленнаго *Нарышкиными* на жизнь его, произвели немалое кровопролитіе и погубили многихъ невинныхъ, доспойныхъ и отечеству вѣрныхъ особъ, даже угрожала опасность тогда и дражайшей жизни преднареченнаго и дѣйствительнаго Царя *Петра Алексѣевича*, и таковымъ крамольнымъ и насильственнымъ образомъ возвели на Престолъ, въ соцарствованіе ему, какъ старшаго, хотя добродушнаго, но неспособнаго брата его *Іоанна Алексѣевича*, пріобща къ оному жь и честолюбивую сестру ихъ *Софію Алексѣевну*, чтобъ всѣ оные равное имѣли участіе въ правительствѣ; отъ чего зло еще воспослѣдовало несравненно болѣе, какъ ниже усмотрѣно будетъ.

Θеодоръ Алексѣевичь родился въ Москвѣ 1656 года Іюня 8 числа; наслѣдникомъ объявленъ при жизни отца своего 1674, Сентября 1; на Пресполъ вступилъ 1676 Генваря 30; коронованъ Іюня 18; владѣлъ 6 лѣтъ 2 мѣсяца и 26 дней; скончался въ Москвѣ 1682, Апрѣля 27; жилъ 25 лѣтъ 10 мѣсяцовъ и 19 дней; погребенъ въ Архангельскомъ Соборѣ 28 Генваря.

Въ супружествѣ имѣлъ Цариць:

1. *Агафію Симеоновну*, дщерь Боярина *Симеона Θеодоровича Грушецкаго*, происходившаго отъ знатнаго поколѣнія изъ Польши; сочеталась она въ 1680 Іюня 13; скончалась же послѣ родовъ 1681 Іюля 21, и погребена въ Москвѣ въ Вознесенскомъ дѣвичьемъ монастырѣ.

2. *Марѳу Матвѣевну*, дщерь Боярина *Матвѣя Васильевича Апраксина*, произшедшую отъ знатнаго Татарскаго поколѣнія изъ Большой Орды, коего выѣзжій предокъ прозывался *Апракса*. Сочеталась она 1683 года Февраля 15 дня; скончалась 1715 Декабря 31; погребена въ Санктпетербургѣ въ Петропавловскомъ Соборѣ, подлѣ гроба Принцессы, супруги Царевича *Алексѣя Петровича*. — Отъ 1 супруги былъ сынъ Царевичь *Илья*, родившійся 1684 года, и скончавшійся чрезъ нѣсколько дней; погребенъ въ Архангельскомъ Соборѣ.

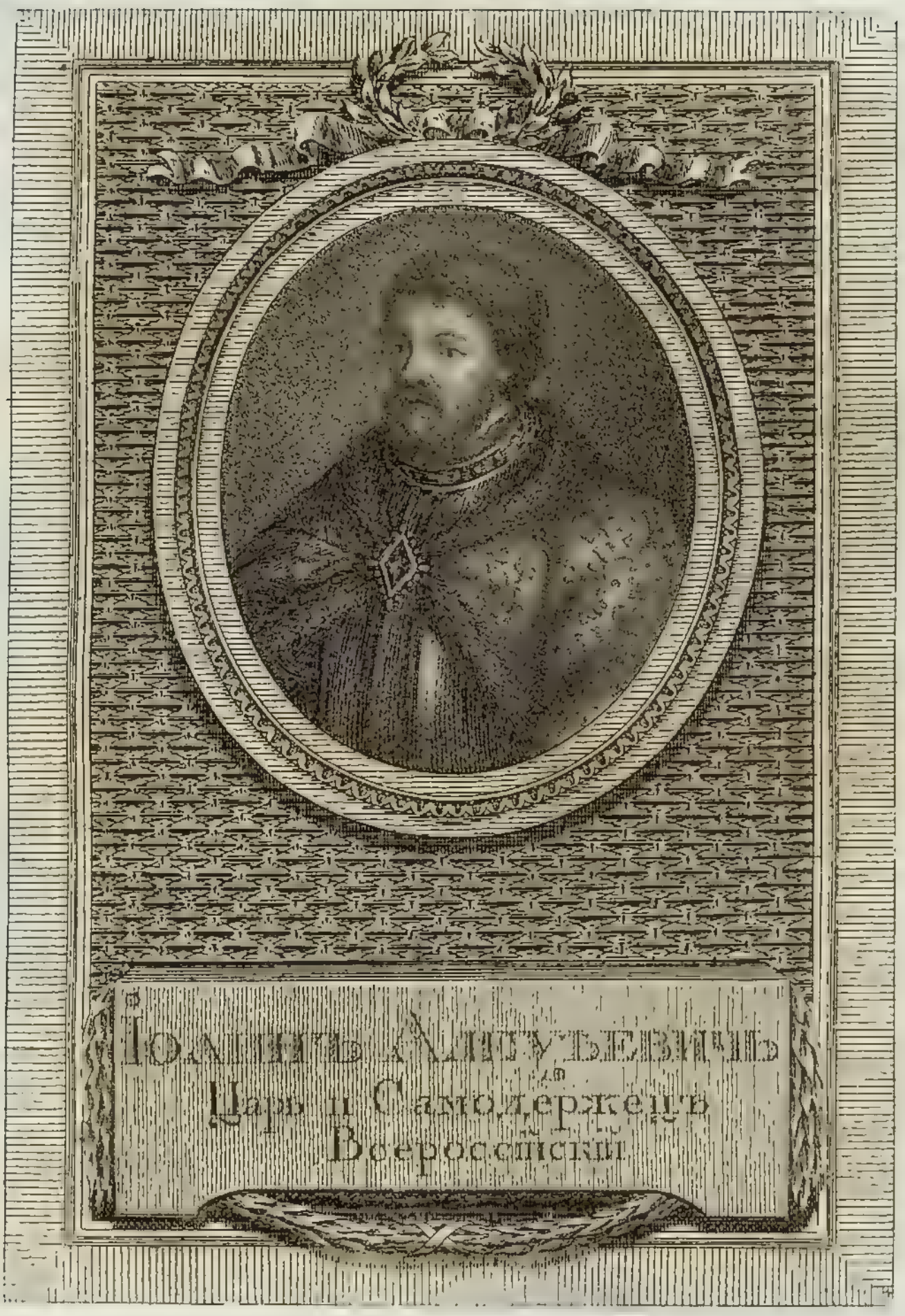
Іоаннъ Алексѣевичъ
Царь и Самодержецъ
Всероссійскій

LXVII.

ІОАННЪ I АЛЕКСѢЕВИЧЬ,

ДОБРОДУШНЫЙ И СОВОКУПНО, СОЦАРСТВОВАВШІЕ СЪ НИМЪ, ЦАРЕВИЧЬ ПЕТРЪ АЛЕКСѢЕВИЧЬ И ЦАРЕВНА СОФІЯ АЛЕКСѢЕВНА.

Хотя предъ кончиною своею Государь Царь *Θеодоръ Алексѣевичь*, не имѣя по себѣ въ низходящей линіи наслѣдниковъ, назначилъ по себѣ преемникомъ престола меньшаго своего брата малолѣтнаго *Петра*, а *Іоанна*, которой былъ съ нимъ отъ одной матери, изключилъ изъ наслѣдства, по причинѣ слабости и неспособности его къ правленію, но по единодушному желанію всего Государства, съ подтвержденіемъ присяги, *Петръ Алексѣевичь* и возшелъ на престолъ Россійскія Имперіи. Мать же его, Царица *Наталія Кириловна*, по причинѣ малолѣтства его, объявлена была правительницею, каковымъ разпоряженіемъ брата своего *Іоаннъ Алексѣевичь* былъ доволенъ, чувствуя самъ свою неспособность и слабое сложеніе; но правленіе сіе продолжалось небольше однакожь трехъ недѣль: ибо сестра ихъ *Софія Алексѣевна*, будучи отъ

природы остраго ума и чрезмѣрно честолюбива, видя себя отъ верховнаго правительства удаленною, употребила свое стараніе чрезъ возмущеніе Бояръ и Стрѣльцевъ сдѣлать соцарствующимъ *Петру Іоанна*. Сія Царевна ласкала себя надеждою, что такимъ образомъ можетъ она достигнуть до соучастія въ верховномъ правительствѣ, и для удобнѣйшаго произведенія въ дѣйство своего намѣренія, уговорила она Стрѣльцовъ, посредствомъ своихъ приближенныхъ, чтобъ возмущеніемъ ихъ преобратить всѣ дѣла въ свою пользу, которые, по желанію ея, и успѣли произвесть бунтъ, между народомъ и войскомъ, и симъ мятежнымъ усиліемъ Стрѣльцевъ, наречень первенствующимъ Царемъ *Іоаннъ Алексѣевичь;* а Царевна *Софія* тогда же объявлена была соцарствующею обоихъ сихъ Государей, равною имъ въ сей высокой чести, и такуюжъ самодержавную власть имѣла съ Царскимъ титуломъ (*); для прикрытіяжъ своего злоухищренія въ семъ возмущеніи повелѣла Государей

(*) Оное было таково: Божіею милостію, Великіе Государи Цари и Великіе Князи *Іоаннъ Алексѣевичь, Петръ Алексѣевичь,* и Великая Государыня, Благовѣрная Царевна и Великая Княжна *Софія Алексѣевна* всея Великія и Малыя и Бѣлыя Россіи Самодержцы. Но сіе Царское титло употреблялось токмо внутри Россіи, а по иностраннымъ дѣламъ однихъ Царей; на медаляхъ же и монетахъ съ одной стороны изображались оба Царя; а съ другой одна Царевна въ порфирѣ, коронѣ и со скипетромъ въ рукахъ.

Іоанна Алексѣевича и *Петра Алексѣевича* короновать со всѣмъ великолѣпіемъ, что 23 Маія тогожь года и исполнено. Между тѣмъ Царевна *Софія* по слабости здоровья Царя *Іоанна*, а по малолѣтству *Петра*, покушалась одна завладѣть престоломъ; и въ слѣдующее время тѣмъ много присвоила себѣ власти въ правленіи, такъ, что сперва выходили Указы за подписаніемъ обоихъ Государей; но 1686 года подписывала уже одна *Софія*, и вообще всѣ главныя дѣла Государственныя зависѣли отъ ее Царевны, которая раздѣляла власть сію съ первымъ своимъ Министромъ и любимцемъ Княземъ *Василіемъ Голицынымъ*. При семъ совокупномъ правительствѣ былъ совершенно уже утвержденъ миръ со Швеціею и Польшею, а противъ Крымскихъ Татаръ, которые всегда безпокоили Россійскіе предѣлы предпринимаемы были два похода, но безъ всякой пользы. Въ сіе время, когда войска отдалены были отъ столицы Государства, *Софія Алексѣевна* намѣревалась, съ помощію вторичнаго возмущенія Стрѣльцевъ, погубить, какимъ ніесть образомъ, Государя *Петра* и самой взойдти на престолъ; но Богъ сохранилъ его жизнь для пользы любезнаго нашего отечества. Въ семъ возмущеніи многіе знатные Бояре, а особливо изъ фамиліи *Нарышкиныхъ*, которые навлекли на себя

ненависть *Милославскихъ*, были побиты и разосланы (*). Царевна же вмѣсто изключенія отъ престола *Петра*, заключена была сама въ монастырь 1689 года; а *Петръ* принялъ тогда на себя уже одного правленіе Государствомъ, которое ему старшій его братъ добровольно уступилъ; Царевна же *Софія* принуждена была принять иноческій образъ жизни, и переименована была *Сусанною*; а по облеченіи въ схиму, наречена опять *Софіею*.

Царь же *Іоаннъ Алексѣевичь* въ доказательство сво-

(*) Въ означенномъ четвородневномъ бунтѣ 1632 года Маія 15, 16, 17 и 18, принесены въ жертву люпости и безчеловѣчія Боринъ *Артемій Сергѣевичь Матвѣевъ*, мужъ отличнаго ума и искусный въ дѣлахъ, недавно изъ ссылки возвращенный, Князья и Бояре: *Юрій Алексѣевичь* и *Михайло Юрьевичь Долгоруковы*, *Михаилъ Алексѣевичь Черкасскій*, *Григорій Григорьевичь* и сынъ его *Андрей Григорьевичь Ромодановскіе*, *Иванъ Максимовичь Языковъ*, Бояринъ и Оружейничій *Иванъ Кириловичь* и Комнатный Стольникъ *Аѳонасій Кириловичь Нарышкины*, Царицы *Наталіи Кириловны* родныя братья; а Царю *Петру Алексѣевичу* дядья, и при ихъ высокомъ присутствіи терзаемы и послѣ звѣрски съ мученіями разтерзаны были Комнатный Стольникъ *Иванъ Ѳомичь*, и украшенной высокою честію и покрытый сѣдинами *Кирила Полуэктовичь*, Царицинъ отецъ, а Царевны *Софіи* дѣдъ, какъ бы изъ почтенія постриженъ неволею въ Чудовѣ монастырѣ въ монахи подъ именемъ *Кипріана* и сосланъ на Бѣло озеро въ Кириловъ монастырь; а прочихъ какъ въ Царскихъ чертогахъ, такъ и въ Церквахъ всюду, гдѣ необузданное буйство съ неистовствомъ дѣйствовало, нагло убивали нетокмо людей но и скотовъ, симъ извергамъ навстрѣчу попадавшихся.

ей невинности и любви къ брату своему *Петру Алексѣевичу*, уступилъ престолъ Россійскій ему одному, и избралъ для себя тихую и спокойную жизнь до самыя кончины своей, послѣдовавшей въ 1696 году Генваря 29 дня. Отъ сего-то времени, то есть; съ 1668 года, собственно *Петръ Алексѣевичъ* долженъ почитаться единымъ Самодержцемъ всея Россіи, — а хотя до 1696 года въ нѣкоторыхъ указахъ, и упоминается имя *Іоанна Алексѣевича;* но сей Государь до кончины своей не вмѣшивался въ правленіе Государства, а полагался во всемъ на благоразсмотрѣніе *Петра I.*

Царь *Іоаннъ Алексѣевичъ* родился въ Москвѣ 27 Августа 1606 года, вступилъ на престолъ купно съ братомъ своимъ *Петромъ* и коронованъ 23 Маія 1682 года; владѣлъ вмѣстѣ съ нимъ 7 лѣтъ съ Царскимъ титуломъ, не занимаясь управленіемъ Государства до кончины своей, 12 лѣтъ, 3 мѣсяца и 6 дней. Всего житія его было 29 лѣтъ, 5 мѣсяцовъ и 2 дни; скончался же въ Москвѣ 29 Генваря 1696 года отъ простуды и погребенъ въ Московскомъ Архангельскомъ Соборѣ; въ супружествѣ имѣлъ Царицу *Прасковію Ѳеодоровну*, дщерь Боярина *Ѳеодора Петровича Салтыкова*, отъ коей были дѣти: Царевны 1 *Марія*, 2 *Ѳеодосія*, 3 *Екатерина*, которая родилась 1691 го-

да Октября 21 дня и выдана въ Данцигѣ, дядею *Петромъ Великимъ*, за Герцога Мекленбургскаго *Леопольда*, отъ коихъ дочь ихъ Принцесса *Екатерина*, а по принятіи Греко-Россійскаго исповѣданія, переименованная *Анною*, бывшая послѣ правительницею въ Россіи, сопряжена была бракомъ съ *Антономъ Ульрихомъ*, Герцогомъ Брауншвейгскимъ, отъ которыхъ и былъ сынъ нещастный *Іоаннъ Антоновичъ*, въ колыбели еще объявленный Императоромъ. А потомъ заключенъ въ крѣпость и убитъ 1764 году. 4 *Анна Іоанновна*, выданная за Герцога Курляндскаго *Фридриха Вильгельма*, которая потомъ была Россійскою Императрицею и 5 *Праскевія Іоанновна.*

ЦАРЕВНА СОФІЯ АЛЕѢЕВНА

LXIII.

ЦАРЕВНА СОФІЯ АЛЕКСѢЕВНА, ДЩЕРЬ ЦАРЯ АЛЕКСѢЯ МИХАЙЛОВИЧА И ЦАРИЦЫ МАРІИ ИЛЬИНИЧНЫ.

Родилась 1 Сентября 1657 года вступила въ правленіе государства съ братьями своими Царемъ *Іоанномъ Алексѣевичемъ* и *Петромъ Алексѣевичемъ* въ 1682 году Маія 26; но послѣднимъ отъ онаго отрѣшена была 1689 года Сентября 7, и принуждена была принять иноческій образъ жизни, и наречена *Сусанною*, и по облеченіи въ схиму, паки наречена *Софіею*. Здѣсь невмѣстно описывать ея характеръ, но по справедливости сказать можно, что Царевна *Софія* была изъ величайшихъ женщинъ, произведенныхъ Россіею, сколько будучи знаменита красотою, столько же славна и умомъ; она сочиняла много стиховъ и трагедій, и сама ихъ играла, въ кругу своихъ приближенныхъ. Царевна могла равняться съ лучшими писателями всѣхъ временъ, и по высокимъ ея талантамъ, изящнымъ качествамъ души своей, достойна была назваться сестрою *Петра Великаго*; но крайнѣ бывъ ослѣплена властолюбіемъ, хотѣла одна повелѣвать, и одна царствовать, и тѣмъ на-

лагаетъ на Историка печальной долгъ быть ея обвинителемъ. Она скончалась 3 Іюля 1704 года, и погребена въ Московскомъ Новодѣвичьемъ монастырѣ, гдѣ и пребываніе свое имѣла. Отъ рожденія было 46 лѣтъ, 9 мѣсяцовъ и 16 дней. Въ монашествѣ была 5 лѣтъ, 8 мѣсяцовъ и 12 дней.

ПЕТРЪ I.
Царь и Самод. Всероссійскій

LXIX.

ПЕТРЪ I АЛЕКСѢЕВИЧЬ,

ВЕЛИКІЙ ИМПЕРАТОРЪ И САМОДЕРЖЕЦЪ ВСЕРОССІЙСКІЙ.

И такъ по претерпѣніи Россіею великихъ перемѣнъ промыслъ Всевышняго вручилъ, наконецъ, скипетръ Россійскаго Государства *Петру Великому*, какъ предопредѣленному отъ начала еще вѣковъ, быть виновникомъ благополучія своего отечества; онъ есть изъ всѣхъ дотолѣ бывшихъ Россійскихъ Владѣтелей, наивеличайшій и первый Императоръ, увеличившій Государство не токмо великими завоеваніями, но и введеніемъ въ оное мирныхъ и военныхъ наукъ и художествъ, до того времени мало въ Россіи извѣстныхъ, давъ Имперіи своей видъ совсѣмъ новой, почему и получилъ титулъ Императора, и купно Отца Отечества и Великаго.

Въ 1682 году предъ кончиною своею Царь *Ѳеодоръ Алексѣевичь*, не имѣя наслѣдниковъ, и предпочитая пользу отечества предъ правомъ первородства, завѣщалъ по себѣ преемникомъ быть престола не единоутробному брату своему Царевичу *Іоанну Алек-*

сѣевичу, но достойнѣйшему, по душевнымъ и тѣлеснымъ дарованіямъ, младшему *Петру Алексѣевичу*.

И по кончинѣ его, послѣдовавшей тогожъ года въ 27 день общимъ согласіемъ отъ всѣхъ чиновъ и народа, въ слѣдствіе воли, скончавшаго Государя и дѣйствительно объявленъ былъ онъ Царемъ и Самодержцемъ, что и присягою всѣхъ чиновъ и народа 10 Маія утверждено, а Царица мать его объявлена до возраста его Правительницею; но правленіе его, однакожь, продолжалось неболѣе трехъ недѣль, какъ единоутробная Царю *Ѳеодору* и Царевичу *Іоанну Алексѣевичамъ* сестра *Софія Алексѣевна*, снѣдаемая властолюбіемъ преклонила къ своимъ намѣреніямъ буйныхъ Стрѣльцовъ, и воздвигла ужасный бунтъ, чрезъ которой было пролито много крови знатныхъ господъ и посягали даже на самую жизнь младаго Государя, — однакожь, по страшномъ кровопролитіи, окончился оный избраніемъ на царство *Іоанна*, совокупно съ *Петромъ*, ихъ короновала, и сама, къ нимъ присоединясь, самодержавно управляла 6 лѣтъ и 6 мѣсяцовъ.

Исторія сего Великаго Государя столь обширна, что и одно сокращеніе оныя не можетъ совмѣстно быть съ планомъ сего изданія. — Г. *Голиковъ* дѣла его

Въ Россійской области въ семъ се-
лѣ рокъ былъ щедръ.
Природа извела сокровище
изъ нѣдръ:

Здыхнулъ отъ небеси къ не-
му небесный вѣтръ:
И въ семъ домѣ родился Ве-
ликій Россамъ Петръ.

всевозможнымъ стараніемъ описалъ въ 22 томахъ, но не могъ еще всѣхъ подробно помѣстить въ оныя; соотечественники его, для коихъ онъ трудился имѣютъ уже довольное о нихъ свѣденіе, и для того изобразилъ я здѣсь главнѣйшія только черты жизни и свойства его.

Сей Великій Государь, среди воздвигаемыхъ на здравіе его бунтовъ, мятежей и заговоровъ, отъ коихъ спасло его только Провидѣніе, и не взирая, однакожь, на всѣ ухищренія его гонителей великодушно и мужественно онъ переносилъ, и въ селѣ своемъ Измайловѣ непрестанно упражнялся въ наукахъ, а особливо обучался воинскому искусству по правиламъ Европейскимъ, принявъ добровольно на себя званіе рядоваго съ товарищами своими, нетокмо въ одномъ внесенъ былъ спискѣ, но ту же принималъ пищу, стоялъ по очереди на караулѣ, исправлялъ всѣ солдатскія работы, возя землю къ своему тамошнему крѣпостному строенію на тележкѣ, построенной своими руками, дабы извѣдать собою, что солдатъ можетъ снесть и показать, что долженъ дѣлать, и такъ, часъ отъ часу яснѣе начали открываться въ младомъ семъ Государѣ высокія дарованія и предвѣщали скорое паденіе властолюбивѣйшей Царевны сес-

тры его, которая въ отвращеніе того вторично покушается на жизнь его.

Бывшій тогда начальникъ Стрѣльцовъ и ея любимцемъ *Щалковитой*, берется принести сію жертву властолюбію ея. — Но Монархъ, проникнувъ о коварствѣ злоумышленниковъ, спасается отъ сего нечаяннаго нападенія уходомъ въ Троицкой монастырь, а виновницу тѣхъ замысловъ отрѣшаетъ отъ правленія, и заключаетъ въ Новодѣвичей монастырь.

Кроткій же и добродѣтельный Царь, братъ его, поручаетъ ему одному все правленіе, которое и ознаменовалъ Великій Государь прощеніемъ многихъ, приговоренныхъ къ смерти Стрѣльцовъ, на жизнь его посягавшихъ, удовольствуясь казнію немногихъ токмо главныхъ зачинщиковъ сихъ бунтовъ. — По установленіи же такимъ образомъ тишины, малыя его потѣшныя роты превращены потомъ были въ большіе два полка Гвардіи. И, по краткомъ времени, сверхъ чаянія всей Европы, оказались страшныя на сушѣ и водахъ сухопутныя и морскія непріятелямъ регулярныя его арміи.

Въ 1697 году, снабдивши свое Государство всѣмъ, что касается до безопасности, слагаетъ съ себя ко-

рону и тайно въ свитѣ посольской въ началѣ весны путешествуетъ въ Голландію,ославъ прежде сего немалое число дѣтей знатныхъ фамилій, для обученія наукъ и художествъ въ разныя Государства; самъ же въ Амстердамѣ записывается въ корабельные плотники; и какъ желалъ онъ не въ одномъ только кораблестроеніи, но и во всѣхъ нужныхъ художествахъ неизвѣстныхъ еще въ Россіи быть свѣдущимъ, то Царскими руками своими съ плотниками тесалъ топоромъ, съ кожевниками строгалъ кожи, съ кузнецами ковалъ молотомъ, съ мастерами ткалъ сукна и всякія матеріи; дѣлалъ бумагу, лилъ пушки и прочее; прошелъ науки инженерныя и архитектурныя; съ купцами занимался разсужденіями о торговлѣ и прочее.— Для усовершенствованія же во всемъ томъ переѣхалъ въ Англію, и предпріявъ обозрѣть лучшую часть Европы, желалъ все нужное, къ свѣдѣнію и познанію служащее, перенести въ любимое имъ свое отечество; выслалъ, между тѣмъ, въ оное великое число во всякомъ родѣ ученыхъ художниковъ и военныхъ людей.

Но какъ, извѣстясь о новомъ возникающемъ бунтѣ Стрѣльцовъ внутри своего Государства, то и принужденъ былъ, не окончa совершенно сего своего намѣренія, возвратиться въ Россію, рѣшась единож-

ды и навсегда положитъ конецъ онымъ бунтамъ, изтребленіемъ всего корпуса Стрѣлецкаго, — разославъ оныхъ въ разныя края своего Государства; по уничтоженіижь онаго, отправляется въ Воронежъ, осматриваетъ и упражняетъ флотъ свой на Черномъ морѣ, посылаетъ на военномъ фрегатѣ въ Константинополь посла своего и заключаетъ съ Турками миръ, оставя за собою Азовъ и другія, завоеванныя у нихъ мѣста, опредѣляетъ соединить каналомъ Волгу съ Дономъ, и возвращается потомъ въ Москву; учреждаетъ школу для мореплаванія, вызываетъ со всѣхъ сторонъ Европы ученыхъ и художниковъ. — И тогда при немъ отворились врата Великой Россіи, когда чрезъ границы и пристани, наподобіе прилива и отлива, въ пространномъ Океанѣ бываемаго, то, выѣзжающіе для пріобрѣтенія знанія въ разныхъ наукахъ и художествахъ, сыны Россійскіе, то, приходящіе съ разными искусствами съ книгами и инструментами иностранные безпрестаннымъ текли движеніемъ.

Сей Государь, скрывая издавна въ сердцѣ своемъ всѣ тяжкія обиды, Шведами Россіи нанесенныя, видя, и знатныя провинціи и города отъ оной отторгнутые; а напослѣдокъ посольству его и собственной особѣ его, въ Ригѣ оказанныя оскорбленія, предпринялъ нетолько отнятое ими возвратить, но и оби-

ды удовлетворить правильнымъ возмездіемъ. — И предъ начатіемъ сего предпріятія онъ учреждаетъ кавалерскій орденъ Св. Апостола Андрея, и перваго онымъ украшаетъ Адмирала своего *Θеодора Александровича Головкина* и предоставилъ для себя случай въ предпринимаемую сію войну награждать онымъ за заслуги, состоящія въ личной храбрости.

Въ слѣдующей потомъ 1700 годъ объявляетъ Швеціи войну и вступаетъ въ соперничество съ *Карломъ XII.* — Неудачное, сначала, сраженіе подъ Нарвою, въ отсутствіе его случившееся и потеряніе всей Россійской арміи, военныхъ снарядовъ и припасовъ, ни мало его не устрашаетъ.

Онъ получа сію толь печальную вѣдомость, не измѣнясь въ лицѣ своемъ, сказалъ окружающимъ его: "Шведы сею побѣдою научатъ со временемъ насъ по-"бѣждать ихъ." — А послѣдовавшія дѣйствительно за симъ надъ ними побѣды какъ-то: подъ Черною и Красною мызами и на Чудскомъ озерѣ; взятіе городовъ: Маріенбурга, Шлиссельбурга, Дерпта, Нарвы, Митавы, и предъ глазами ихъ въ собственной почти ихъ землѣ основаніе царствующаго нынѣ Санкт-Петербурга (*), оправдало сіе его предсказаніе, между

(*) 16 Маія 1703.

сими побѣдами Монархъ на рыбачьихъ лодкахъ осма-
тривалъ непріятельскую эскадру, прибывшую къ
устью Невы рѣки, нападаетъ на два передовыя су-
да, двадцатью пушками вооруженныя, беретъ оныя,
награждаетъ самъ по общему приговору орденомъ Св.
Андрея.— Среди же сихъ воинскихъ дѣйствій из-
даетъ новыя законы, вводитъ повсюду новой по-
рядокъ, бдитъ неусыпно за судьями и правосуді-
емъ, допускаетъ каждаго до себя съ жалобами, и во
всѣхъ почти краяхъ обширныя Россіи присутствуетъ
самолично.

Въ городѣ Архангельскомъ дѣлаетъ новыя укрѣ-
пленія заводитъ тамъ и въ Олонцѣ кораблестроеніе
осматриваетъ въ Воронежѣ и на Черномъ морѣ флотъ,
заводитъ новыя верьфи въ новопостроенныхъ горо-
дахъ: Таврovѣ, Таганрогѣ и Троицкомъ, даетъ пла-
ны соединенію повсюду рѣкъ, усмиряетъ, возста-
шіе бунты отъ Башкирцовъ, а въ Астраханѣ отъ
Стрѣльцовъ, вводитъ Нѣмецкое платье и бритье бо-
родъ, раздѣляетъ Имперію на губерніи и провинціи,
приводитъ доходы Государственные въ порядокъ, и
въ то же время новыя одерживаетъ въ Ингермалан-
діи, Кареліи, Лифляндіи, Эстляндіи, Курляндіи, и
въ Польшѣ на сухомъ пути и на водахъ побѣды, изъ
коихъ славнѣйшая была подъ Калишемъ въ присут-

спвіи Короля Польскаго *Августа II*, послѣ коей союзникъ сей его, тайно замирясь съ Королемъ Шведскимъ, и признавая соперника своего *Лещинскаго* за Короля Польскаго, предаетъ мщенію его Россійскаго Министра Генерала *Паткуля*. — *Карлъ XII*, со всею силою своею, стремится на изпроверженіе престола Россійскаго, — весь свѣтъ не сомнѣвался о его успѣхахъ, особливо же предъ самимъ вторженіемъ его въ Россію, когда Гетманъ Козацкій *Мазепа*, измѣня своему Государю, предался Королю Шведскому, а съ другой стороны Казакъ *Булавинъ*, по согласію съ Запорожцами, забунтовалъ также и возмутилъ весь Донъ: но неустрашимый Россійской Герой одною, такъ сказать, рукою усмирилъ бунты сіи, а другою противился вторженію Шведскаго Короля, и разрушилъ всѣ его предпріятія, изъ которыхъ главнѣйшая побѣда надъ Генераломъ *Левенгоултомъ*, слѣдовавшимъ къ соединенію съ Королемъ своимъ.

Побѣда одержана была 28 Сентября 1708 года, подъ собственнымъ *Петра I* предводительствомъ: 16,000 лучшихъ Шведскихъ воиновъ меньшимъ числомъ Россіянъ были разбиты, плѣнены и разсѣяны; а слѣдующаго году Іюня 27, подъ своимъ предводительствомъ одерживаетъ, подъ городомъ Полтавою, надъ самимъ *Карломъ XII* толь полную побѣду;

что все войско его, спасшееся отъ меча Россійскаго, учинено плѣннымъ и только почти одинъ раненый Король уходитъ къ Туркамъ.

Шляпа сего Монарха, на семъ страшномъ сраженій пробитая пулею, вѣчно свидѣтельствовать будетъ о личной его храбрости. Побѣдоносный Государь съ частію войскъ своихъ вступаетъ въ Польшу: одинъ слухъ о семъ изгоняетъ изъ оныя Короля *Лещинскаго* и Шведовъ. Онъ возвращаетъ Королю *Августу*, измѣнившему ему, вновь Корону Польскую.

Сей Государь, Короли Датскій и Прусскій ищутъ дружбы его, и онъ заключаетъ съ ними союзъ. Слѣдствіемъ побѣды Полтавской было покореніе городовъ Элбинга, Выборга, Риги, Динаминда, Пернова, Кекскольма, Аренсбурга и Ревеля.

Въ исходѣ 1710 года обручаетъ племянницу свою Цесаревну *Анну Іоанновну* за *Фридерика Вильгельма*, Герцога Курляндскаго, и беретъ Курляндію въ свое покровительство. — *Карлъ XII* возбуждаетъ Порту къ войнѣ съ Россіею и принуждаетъ къ оной *Петра I*, который въ началѣ 1711 года и ополчается; предъ отъѣздомъ же своимъ въ армію учреждаетъ Правительствующій Сенатъ, объявляетъ *Ека-*

терину, съ которою сочетался бракомъ въ 1707 году, законною своею супругою, и она сопровождаетъ его къ войску.

Сей Государь преодолѣваетъ всѣ трудности пути, проходитъ сквозь непріятелей въ Турецкую область за рѣку Прутъ, но по стеченію многихъ нещастныхъ обстоятельствъ, окружается Турецкою и Татарскою арміею, въ семь разъ Россійскую превосходящею: Герой, при крайнемъ недостаткѣ съѣстныхъ припасовъ, три дни отвращаетъ нападеніе всей непріятельской арміи, семь тысячь Янычаръ полагаетъ на мѣстѣ сраженія, и наконецъ вознамѣрился пробиться сквозь всю страшную непріятельскую силу, но по совѣту и прошенію возлюбленной супруги своей, оказанію Геройской храбрости предпочелъ безопасность и цѣлость особы своей для обновляющагося еще отечества, и заключаетъ миръ съ отданіемъ обратно Азова.— Дѣйствіе сіе, хотя для Россіи не было прибыльнымъ, однако сосѣдямъ ея было спасительно, ибо Турки недопущены чрезъ то въ Польшу, кои, подъ видомъ провожанія *Карла XII*, хотѣли ввести въ нее сильное войско и, можетъ быть, завладѣть симъ Королевствомъ, какъ Греціею; впрочемъ твердость Монарха сего не пустила внести въ трактатъ ни одного слова въ

пользу Короля Шведскаго; для котораго и война сія предпринята была Турками, и при глазахъ котораго въ видѣ торжествующемъ съ барабаннымъ боемъ, съ музыкою и съ разпущеніемъ знаменъ выводитъ свое войско, и отправляется съ супругою своею въ Карлебадъ, для пользованія изнуреннаго здравія своего тамошними водами.

Октября 14, къ великой своей радости, сочеталъ бракомъ Царевича, сына своего съ Принцессою Волфенбитпельскою, дѣлаетъ съ союзниками своими новое постановленіе, и возвращается въ С. Петербургъ, исправляетъ все, до благоустройства внутренняго и торговли касающееся, и слѣдуетъ съ арміею въ Померанію, разбиваетъ подъ своимъ предводительствомъ Шведовъ, покоряетъ крѣпость Фридрихстамъ и беретъ въ плѣнъ Фельдмаршала *Штейнбока* со всею Шведскою арміею, покоряются оружію его города Тешинъ, Гельзингфорсъ, Борговъ, Абовъ и Нейшлотъ, одерживаетъ морскую баталію у Ангута, и по торжественномъ входѣ въ С. Петербургъ награждается самъ Вице-Адмиральскимъ достоинствомъ.—

Въ награжденіежъ заслугъ супруги своей учреждаетъ орденъ Св. *Екатерины*, установляетъ Морской

Кадетской корпусъ разсылаетъ во всю Россію Геодезистовъ, для сняшія картъ; строитъ гофшпитали для раненыхъ и престарѣлыхъ воиновъ, и по всѣмъ городамъ домы для принятія и обученія незаконнорожденныхъ дѣтей, учреждаетъ почты, дѣлаетъ планъ торговли съ Азіею и самою Индіею, отправляетъ пословъ въ Китай и Персію; въ 1716 году слѣдуетъ къ войску своему въ Германію, и въ Данцигѣ оканчиваетъ, сочиненный Воинскій Сухопутный Уставъ, примиряетъ Польшу съ Королемъ *Августомъ*. Сочетываетъ племянницу свою Принцессу *Екатерину* съ Герцогомъ Мекленбургскимъ *Карломъ Леопольдомъ*, пріѣзжаетъ въ Копенгагенъ и командуетъ четырьмя флотами: Россійскимъ, Датскимъ, Англійскимъ и Голландскимъ.— Медленность Датскаго двора и коварство Ганноверскаго Министра, къ великому его неудовольствію, принуждаютъ оставить, условленную высадку въ Швецію; между тѣмъ повелѣваетъ Монархъ Царевичу, сыну своему, быть къ себѣ для военныхъ дѣйствій; — но сей строптивый и преслушный сынъ тайно уходитъ и скрывается въ Венгріи подъ защитою Цесаря.— Монархъ вывелъ войска свои изъ земель Датскихъ въ Мекленбургъ и Польшу.

Въ началѣ 1717 года отъѣзжаетъ съ супругою

своею въ Голландію.— Упорный *Карлъ XII*, чрезъ Министра своего, Герцога, предлагаетъ ему планъ къ примиренію и условливается о конгрессѣ.— Изъ Амстердама путешествуетъ во Францію, пріемлется въ Члены Парижской Академіи наукъ, заключаетъ общій съ Королемъ Прусскимъ и съ Франціею союзъ. По возвращеніижъ въ Москву укрѣпляетъ границы Имперіи. Преступный сынъ его сыскивается и привозится; онъ отрѣшается, потомъ, отъ наслѣдства, и объявляется къ оному младенчествующій Царевичь *Петръ Петровичь*. —

Между тѣмъ установляется Монархомъ главная Полиція и Государственныя Коллегіи, упаеніе преступленія Царевичемъ въ первомъ признаніи его открывается, и онъ предается суду, приговоръ котораго, возбуждаетъ въ немъ сильное раскаяніе и страхъ, приключившій ему ударъ и смерть, къ горестному сокрушенію Родителя его; изслѣдываетъ, потомъ, многія преступленія знатныхъ подданныхъ, и наказываетъ по соразмѣрности оныя, отвращаетъ опасность судоходства по Ладожскому озеру каналомъ, простирающимся на 104 версты; отправляетъ въ Сибирь для изыскиванія вещей, до натуральной Исторіи касающихся и въ Камчатку Геодезистовъ для изслѣдованія: соединяется ли Азія съ

Америкою; по его велѣнію измѣряютъ моря: Каспійское, Балтійское, Бѣлое и Черное и сочиняютъ онымъ карты.

Въ 1719 году учреждаетъ подушную перепись, и положенная на оныя легкая подать назначается на содержаніе арміи и флота, устрояетъ знатную Библіотеку и Кунстъ-Каммеру, дѣлаетъ планъ къ учрежденію Академіи наукъ, заводитъ суконныя и всякія фабрики, а дабы имѣть для оныхъ свои матеріалы, разводитъ породы лучшихъ иностранныхъ овецъ, шелковыхъ червей, и виноградъ; повсюду льются пушки мортиры и ядра, куются якори, дѣлаются всякаго рода орудія, порохъ, сѣра, стекла, бумага; строются корабли военные и торговыя, роются каналы, и соединяются рѣки, ткутся сукна, разныя матеріи и полотна, разводятся всѣхъ породъ табакъ, и разныя иностранныя растѣнія; возникаются всякія художества, и Россія уподобляется, какъ бы одному огромному заводу, а Монархъ сей, домовитому хозяину, указателю и мастеру. смерть *Карла XII* разрушила учрежденный мирный конгрессъ, доведенный почти уже къ окончанію; почему и переноситъ Монархъ войну въ самое сердце Швеціи, и Шведы повсюду поражаются; во время сихъ воинскихъ успѣховъ, Монархъ къ великой горе-

сти своей, 25 Апрѣля 1719 году лишился единаго наслѣдника своего *Петра Петровича.* — Въ слѣдующемъ году Государь издаетъ, сочиненный имъ Морской Уставъ, закладываетъ Гжадскую пристань и гавань въ Рогорвикѣ и Кронштатѣ, учреждаетъ Святѣйшій Сунодъ, и даетъ оному мудрый Регламентъ; наконецъ, страшныя отъ сего Государя пораженія Шведовъ, соединяютъ почти всѣхъ Королей на Монарха, въ пользу Швеціи, и Англійской сильной флотъ приходитъ въ Балтійское море, но ничего не успѣваетъ; изнуренная Швеція принуждается принять отъ руки Героя сего миръ, уступаетъ вѣчно Россіи все, имъ завоеванное, изключая части Финляндіи; сей славный для Россіи миръ подписанъ въ Нейшлотѣ 20 Августа 1721 года. — Монархъ торжествуетъ оной, и въ возблагодареніе Богу отпущаетъ многимъ преступникамъ всѣ вины, кромѣ смертоубійства, прощаетъ многія милліоны недоимочныхъ долговъ подданнымъ; Сенатъ въ лицѣ всего Россійскаго народа подноситъ ему титулъ Отца Отечества, Всероссійскаго Императора и Великаго.— Сей безпримѣрный Государь окончилъ толь долговременную и тяжкую войну сію, не изнуря Россіи, и безъ всякихъ займовъ. — Экономія его и недопущеніе внѣдриться разорительной роскоши были главнѣйшимъ его предметомъ; почему онъ и сбере-

галъ чрезъ оную сокровища свои, изъ коихъ почерпалъ нетолько на веденіе войны сей и на дачу союзникамъ знатныхъ суммъ, но и на всѣ великія свои заведенія и путешествія; — онъ, при поздравленіи его съ симъ миромъ, сказалъ: "Я окончилъ войну, болѣе двадцати лѣтъ продолжавшуюся, и не сдѣлалъ нималаго долгу, а еслибъ принужденъ былъ вести и другую столько же лѣтъ, то бы могъ, при помощи Божіей, и оную окончить, не войдя же въ долгъ, чему и доказательствомъ служитъ то, что онъ могъ своими доходами продолжать оную. Денежной курсъ, которой никогда не упадалъ во все царствованіе его, и рубли принимались иностранцами въ переводахъ охотнѣе, нежели другая какая иностранная монета.— Въ слѣдующемъ году Великій Государь издалъ, сочиненный имъ Регламентъ Адмиралтейскій; въ 1722 году учредилъ въ Глуховѣ для правленія Малороссійскую Коллегію, и предпріялъ, потомъ, походъ въ Персію, взялъ городъ Дербентъ и построилъ при рѣкѣ Сулакѣ крѣпость Св. Креста.— Слѣдствіемъ сего было взятіе Баки и всѣхъ городовъ и мѣстъ, составляющихъ лѣвой берегъ Каспійскаго моря.— Все сіе завоеваніе утверждено вѣчно за Россіею, трактатомъ съ Персіею 12 Сентября 1722 года, который гарантировала Порта. Намѣреніе Его Величества, съ коимъ предпринятъ былъ походъ

сей, равнялся съ великостію его духа и предпріятіями его. 1723 года Генваря 22, Монархъ сей учредилъ въ С. Петербургѣ Академію Наукъ, и, въ награду заслугъ супруги своей, короновалъ ее въ Москвѣ; издалъ пошлинный тарифъ, и, бывъ на смертной уже постелѣ, далъ Указъ о Камчатской экспедиціи.

Наконецъ, къ неутѣшной печали и сокрушенію всей Россіи, вѣчной памяти достойный сей Государь скончался отъ сильной простуды, усилившей каменную болѣзнь его, 1725 года Генваря 28 дня, владѣвъ державою Россійскою обще съ братомъ своимъ Царемъ *Іоанномъ Алексѣевичемъ* и одинъ 42 года, 8 мѣсяцовъ и 12 дней; жилъ всего 52 года, 7 мѣсяцовъ и 28 дней, погребенъ же въ С. Петербургѣ въ Петропавловской Соборной церкви 21 Марта; гробъ его на великолѣпномъ тронѣ подъ богатымъ балдахиномъ посреди церкви стоялъ Маія по 21 число 1731 года;— сей достославный Монархъ былъ въ правленіи мудрый законодатель, въ полѣ воинъ неустрашимый и военоначальникъ предосторожнѣйшій, въ морѣ кормчій испытанный, въ кораблестроеніи мастеръ совершеннѣйшій, въ зодчествѣ, ремеслахъ, наукахъ и художествахъ указатель и дѣлецъ искуснѣйшій, въ союзахъ другъ надежнѣйшій и политикъ дальновидный, вообщемъ хозяйствѣ и выгодахъ домостроитель рачи-

ПЕТРУ ВЕЛИКОМУ

тельный; роскоши, всякой нѣги, и праздности непріятель, въ правосудіи строгій и въ милости настоящій отецъ своимъ подданнымъ; имѣлъ преизящнѣйшія тѣлесныя качества и душевныя дарованія, высокій ростъ, видъ величественный, станъ стройной, сложеніе крѣпкое, характеръ быстрой и пылкой, память весьма острую, проницаніе необычайное, чистосердечіе откровенное, обращеніе снисходительное, трудолюбіе неутомимое, великодушіе почти безпримѣрное, и присутствіе духа ничѣмъ непреоборимое, твердость въ предпріятіяхъ непоколебимую, благодарность за усердіе и щедрость за заслуги всегда оказывалъ непремѣнную, любовь къ правдѣ и отечеству неограниченную, благочестіе же истинное и упованіе на Бога незыблемое, самые иностранные писатели превозносятъ его столько же, сколько и безпристрастные изъ Россіянъ.

Сей Великій Монархъ, преобразитель Россіи, родился въ Москвѣ 30 Маія 1672 года; первымъ бракомъ сочетался на *Евдокіѣ Ѳеодоровнѣ*, отъ рода *Лопухиныхъ*. Вторымъ на *Екатеринѣ Алексѣевнѣ Скавронскихъ*, которая по немъ вступила на Всероссійскій Императорскій престолъ. Дѣти отъ первой два Царевича: *Алексѣй* и *Александръ*. Отъ второй же Царевичи: два *Петра* и два *Павла*. Царевны: *Екатерина*

Анна, Елисавета, что была Всероссійскою Императрицею, двѣ *Натальи* и *Маргаритта*.

Внуки: сынъ Царевича *Алексѣя Петровича* Великій Князь *Петръ II Алексѣевичь*, бывшій послѣ Всероссійскимъ Императоромъ, и Великая Княжна *Наталія Алексѣевна*, опъ Царевны *Анны Петровны*, выданной въ замужство за Герцога Голстинскаго, Великій Князь, а по кончинѣ *Елисаветы Петровны*, Всероссійскій Императоръ *Петръ III Θеодоровичь*, супругъ *Екатерины II*.

LXX.

БЛАГОВѢРНАЯ ГОСУДАРЫНЯ ЦАРИЦА И ВЕЛИКАЯ КНЯГИНЯ ЕВДОКІЯ ѲЕОДОРОВНА,

Первая супруга *Петра Великаго*, дщерь Боярина *Ѳеодора Авраамовича Лопухина*, произходившаго отъ знатнаго Татарскаго поколѣнія изъ Койсуйской Орды, коего предокъ назывался *Лопухъ*. Родилась 30 Іюля 1669 года, съ которою Государь *Петръ Великій* сочетался бракомъ 27 Сентября 1689 года, и въ теченіи семилѣтняго времени его сожитія, Государь сей претерпѣлъ отъ супруги своей много огорченій и препятствія въ своихъ учрежденіяхъ, по одной токмо суевѣрной ея ревности, и привязанности къ стариннымъ обычаямъ. Отъ нее были дѣти: два Царевича: *Алексѣй* и *Александръ Петровичи*, коихъ Царица *Наталія Кириловна*, какъ дѣтей, равно и мать ихъ весьма любила, и уважала по самую свою кончину, а въ 1696 году, въ Октябрѣ мѣсяцѣ, по ложному на ея подозрѣнію, будто бы она соучаствовала съ Царевною инокинею *Сусанною Алексѣевною* въ Стрѣлецкомъ того года бунтѣ, и потому отъ супружества была отлучена, и пострижена въ иноческій образъ въ Покровскомъ дѣвичьемъ монастырѣ въ Суздали, и наречена *Еленою*. Съ того времени Царица сія, отрекшись всѣхъ прелестей суе-

тнаго міра, и будучи удалена отъ всѣхъ кровныхъ и ближнихъ своихъ, въ жестокомъ уединеніи, всю свою мысль устремляла къ вѣчности, имѣя горячее усердіе къ Богу, и дѣятельное исполненіе всѣхъ обязанностей съ истинно-Христіянскимъ житіемъ. И въ семъ набожномъ состояніи пребывала она спокойно, по самое время извѣстнаго суда надъ сыномъ ея, нещастнымъ Царевичемъ *Алексѣемъ Петровичемъ*, то есть: 1718 года, послѣ коего заключена въ тѣснѣйшее заточеніе близь Ладоги въ дѣвичей Успенской монастырь, гдѣ и пребывала до вступленія на Всероссійскій престолъ внука ея *Петра II Алексѣевича*, которой, въ началѣ царствованія своего, за первой долгъ счелъ, бабку свою, какъ невинно пострадавшую, изъ ссылки освободить, и успокоить, и въ то же время по Его Императорскому Указу и была освобождена, опредѣля ей Дворъ, и содержаніе приличное Царскому ея званію. При чемъ просилъ ее въ Санктъ-Петербургъ; но она, имѣя великое отвращеніе къ сему городу, и лишена будучи надежды при бывшихъ въ то время Министрахъ, имѣть какое либо участіе въ правленіи, предпочла уединеніе монашеской жизни, и рѣшилась остаться въ Московскомъ Новодѣвичьемъ монастырѣ, гдѣ жила въ тишинѣ и блаженно окончила жизнь свою 27 Августа 1731 года; жила 62 года и 27 дней, и погребена въ ономъ же монастырѣ.

ЕКАТЕРИНА АЛЕУѢЕВНА
ИМПЕРАТРИЦА И САМОДЕРЖИЦА
ВСЕРОССІЙСКАЯ

LXXI.

ЕКАТЕРИНА I АЛЕКСѢЕВНА МУЖЕСТВЕННАЯ,

ИМПЕРАТРИЦА И САМОДЕРЖИЦА ВСЕРОССІЙСКАЯ.

По кончинѣ своего супруга вступила на Всероссійскій престолъ, и въ краткое время своего царствованія во всемъ слѣдовала основаніямъ сего Великаго Государя, и начатыя имъ предпріятія старалась производить далѣе въ дѣйство, завоеванныя земли въ Персіи защищала и пріумножала. Въ 1727 году вступила въ союзъ, заключенный еще въ 1725 году, между Австріею и Гишпаніею. При чемъ оба Императорскіе двора обязались подавать помощь Гишпаніи, въ случаѣ ея войны съ другими державами.— Сія Государыня, будучи отъ природы одарена остротою ума, оказала супругу своему многія важныя заслуги; она бывала съ нимъ въ походахъ, и раздѣляла всѣ труды и опасности, изъ коихъ въ одномъ 1711 году, при рѣкѣ Прутѣ, благоразуміемъ своимъ спасла она отъ угрожающей гибели Государя супруга своего и всю Россійскую армію; по ея совѣтамъ и моленіямъ, *Петръ I* предпочелъ геройской храбрости безопасность и цѣлость своей особы,

поль нужныя, для обновляющагося имъ отечеспва, и заключилъ тогда миръ съ Портою, отдавъ Азовъ обратно. Государь, будучи тѣмъ чувствительно тронутъ, учредилъ по сей причинѣ, въ честь имени ея, дамской орденъ Св. Екатерины.

Сія Государыня прилагала всевозможное попеченіе о воспитаніи *Петра Алексѣевича*, роднаго внука покойному ея супругу, которой по ней, въ силу ея духовной, наслѣдовалъ и престолъ Всероссійскій подъ именемъ *Петра II.* Въ 1725 году старшую дочь свою *Анну Петровну* сочетала бракомъ съ Голстеинъ-Готторпскимъ Герцогомъ *Карломъ Фридерикомъ*, по сдѣланному расположенію еще супруга ея. Въ началѣ царспвованія своего въ томъ же году учредила она Кавалерскій орденъ Св. Александра Невскаго, и первая начала жаловать онымъ достойныхъ и заслуженыхъ особъ. Въ началѣ 1726 тода открыла, основанную *Петромъ Великимъ* Санктъ-Петербургскую Академію наукъ. При ней отправлено было великое посольспво въ Китайское государспво какъ для назначенія границъ, такъ мирнаго и торговаго постановленія, что и было совершено благоуспѣшно 1727 года Марта 21 дня.

Императрица *Екатерина I* имѣла духъ твердый;

а величественность души, превосходящую ея полъ. Родилась въ Шведскомъ городѣ Маріенбургѣ 1684 года Апрѣля 3 дня (*), отъ фамиліи *Скавронскихъ*. Великія душевныя дарованія, соединенныя съ ея красотою и скромностію, плѣнили премудраго Монарха, почитавшаго однѣ достоинства, а не породу, который и сочетался съ нею въ 1707 году въ Ноябрѣ мѣсяцѣ бракомъ въ Санктъ-Петербургѣ. Потомъ, за ея мужественные труды къ пользѣ Россійскаго Государства и матернее къ поданнымъ попеченіе, при жизни еще великаго своего супруга коронована была отъ него въ Москвѣ 1724 года Маія 7 числа.

По кончинѣжь его въ тотъ же самый день, то есть: Генваря 28 дня 1725 года вступила на престолъ. Владѣла Державою 2 года, 3 мѣсяца и 7 дней.

(*) Писатель Венеціанской Исторіи о *Петрѣ Великомъ* въ 1 части на стр. 317 говоритъ, что она въ младенчествѣ осталась послѣ родителей своихъ въ крайнемъ сиротствѣ. Бывшій учитель дѣтей Рижскихъ *Пароxій*, взялъ ее на воспитаніе, но по бѣдности его, чрезъ два года, принялъ ее въ домъ свой Маріенбургской Лютеранской церкви Протопопъ *Эрнестусъ Гликъ*. Красота и добронравіе привели ее въ любовь у всей фамиліи его. Онъ обучалъ ее закону, а жена его домашней экономіи. По взятіижь Маріенбурга досталась она плѣнницею Фельдмаршалу *Шереметеву*, и была при домѣ его два года. А потомъ, взята была во дворъ Князя *Меньщикова*, у котораго Монархъ, увидя ее въ первой разъ, плѣнился душевными ея дарованіями, красотою и кротостію.

Преставилась 8 Маія 1727 года. Всего житія ея было 43 года и 1 мѣсяцъ. Тѣло ея положено въ Санктпѣтербургскомъ Петропавловскомъ Соборѣ, гдѣ какъ гробъ ея, такъ и супруга ея, на особоустроенномъ тронѣ въ церкви на поверхности подъ балдахиномъ находились по 21 Марта 1731 года; а того числа опущены въ землю, и надъ оными устроены приличныя надгробія со златоткаными покровами.

Алексѣй Петровичъ
Царевичъ Всероссійскій

LXXII.

АЛЕКСѢЙ ПЕТРОВИЧЬ, СЫНЪ ПЕТРА ВЕЛИКАГО, ИМПЕРАТОРА РОССІЙСКАГО И ЦАРИЦЫ ЕВДОКІИ ѲЕОДОРОВНЫ.

Родился 29 Февраля 1690 года; бракомъ сочетался 14 Октября 1711 въ Торунѣ, съ Принцессою *Шарлоттою Христиною Софіею,* дочерью *Людовика,* Герцога *Брауншвенгъ - Вонфенбиттельскаго.*— Онъ нетокмо не сообразовался правиламъ и поступкамъ своего родителя, но и охуждалъ оныя своими разговорами, а болѣе того своими нравами и дѣлами все, предпринимаемое *Петромъ Великимъ* къ славѣ и увеличенію Россіи, старался какъ бы помрачить; жизнь провождалъ беззнатную, нравъ или характеръ духа имѣлъ дикой, и болѣе суевѣрную привязанность къ стариннымъ простонароднымъ обычаямъ, и крайнее презрѣніе къ художествамъ и новымъ заведеніямъ; обращаясь почти всегда съ Финляндкою по имени *Евфросиною,* содержавшую его въ праздной жизни. *Петръ Великій* старался сколько можно возбудить въ немъ ревность, любовь къ славѣ и стремленіе къ предпріятію великихъ дѣлъ; но сердце Царевича не удержи-

вало въ себѣ ни единаго изъ сихъ чувствій. Наконецъ, Императоръ *Петръ Великій*, предвидя въ Царевичѣ не иное что, какъ разорителя всего, для пользы отечества имъ произведеннаго, рѣшился лишить его наслѣдства. Царевичь показался тогда согласнымъ на его намѣреніе; но едва только родитель его предпріялъ вторичное путешествіе въ Европу, то онъ самовольно отлучился для сысканія себѣ убѣжища, у Императора Римскаго, своего свояка.— Сперва Императорской Вѣнской дворъ приказалъ ему жить въ Вѣнѣ тайно; но потомъ, принудилъ его искать индѣ себѣ убѣжища. Царевичь сперва пошелъ въ Инспрукъ, а потомъ и въ Неаполь. — Россійскій Императоръ, свѣдавъ о мѣстѣ пребываніи своего сына, принудилъ его возвратиться въ Москву; а по возвращеніи, отецъ его велѣлъ окружить стражею топъ домъ, въ которомъ онъ споялъ; съ него сняпа была шпага, а самъ онъ приведенъ былъ предъ родителя его, какъ преступникъ.—Главнѣйшіе особы какъ дворянспва, такъ и духовенства были собраны, и Императоръ въ присутствіи оныхъ объявилъ его недостойнымъ по себѣ наслѣдства, на кое Царевичь торжественно и отрекся.— Поверенные Царевича и всѣ, участвовавшіе въ его побѣгѣ, были арестованы, и подвержены строгому штрафу. — Царица *Евдокія*, его мать, сослана была, въ находящейся близь озера

Ладоги монастырь, а Царевна *Марія Алексѣевна*, его сестра, по подозрѣнію, что участвовала въ семъ дѣлѣ заключена была въ Шлиссельбургскую крѣпость. Что-жь касается до Царевича, то Императоръ его при себѣ удержалъ за стражею, и почитая его оскорбителемъ какъ правъ отцовскихъ, такъ Императорскаго Величества, приказалъ произвести надъ нимъ судъ, на коемъ, будучи судимъ съ крайнею строгостію, и и былъ приговоренъ по всѣмъ законамъ къ смерти. — Сіе опредѣленіе объявлено было нещастному Принцу, которой на другой послѣ того день и умеръ, какъ сказываютъ, отъ апоплексическаго удара 26 Іюня 1718 года въ 28 лѣто, отъ рожденія. — Онъ имѣлъ сына, которой, по смерти *Екатерины I*, вступилъ уже на престолъ. — Читатель можетъ достовѣрнѣе освѣдомиться о семъ въ Исторіи *Петра Великаго*, во второй части, главѣ 10, или въ Дѣяніяхъ *Петра Великаго*, изданныхъ Г. *Голиковымъ*, онъ узнаетъ какъ надобно думать безпристрастно о упомянутомъ Царевича нещастіи. — *Петръ Великій*, показавъ себя въ семъ случаѣ величайшимъ изъ всѣхъ Монарховъ: ибо, будучи отцомъ сына, поступилъ какъ Царь, а Царемъ отечества, какъ истинной отецъ.

Петръ Второй
Императоръ и Самодержецъ
Всероссійскій

LXXIII.

ПЕТРЪ II АЛЕКСѢЕВИЧЬ ДОБРАЯ НАДЕЖДА,

ИМПЕРАТОРЪ И САМОДЕРЖЕЦЪ ВСЕРОССІЙСКІЙ.

Сынъ Царевича *Алексѣя Петровича*, родный внукъ *Петра I*, отъ перваго брака законный наслѣдникъ по кончинѣ бабки своей Императрицы *Екатерины I*, и по духовной ея, вступилъ на престолъ 7 Маія 1727 года, будучи тогда 11 лѣтъ съ половиною, и для того Императрица въ тестаментѣ своемъ, во второмъ артикулѣ узаконила, чтобъ быть ему подъ опекою до 16 лѣтъ, состоящею изъ слѣдующихъ особъ: Голстинской Герцогини *Анны Петровны* съ ея супругомъ, Цесаревны *Елисаветы Петровны*, съ обрученнымъ ея женихомъ Голстинскимъ Принцомъ, Любскаго Епископа и шести членовъ Верховнаго Тайнаго Совѣта: а именно 1 Генералъ Фельдмаршала Князя *Меньщикова*, 2 Генералъ Адмирала *Апраксина*, 3 Великаго Канцлера Графа *Головина*, 4 Вице-Канцлера Графа *Остермана*, 5 Дѣйствительнаго Тайнаго Совѣтника Князя *Димитрія Михайловича Голицына* и 6 Князя *Василія Лукича Долгорукаго*. Правительство сіе въ

полномъ собраніи было только одинъ разъ въ день кончины Императрицы *Екатерины Алексѣевны I* и духовная была тогда же нарушена, въ коей точно повелѣвалось: всѣ дѣла рѣшить по большинству голосовъ; но при всемъ томъ мнѣніе Князя *Меньщикова* всегда оставалось неоспоримымъ, которой желалъ быть, одинъ токмо самовластнымъ, а прочіе повиновались бы его приказамъ.— Ему нетрудно было успѣть въ своемъ предпріятіи: ибо онъ, современи кончины *Петра I*, захватилъ всю власть и дѣйствовалъ неограниченно во всѣхъ частяхъ правленія, къ тому жь и болѣе споспѣшествовало то, что Императрица, въ своемъ тестаментѣ объявила волю свою, чтобъ Государь *Петръ Алексѣевичь* сочетался бракомъ съ его *Меньщикова* дочерью; а потому, и пребываніе онъ свое имѣлъ у него *Меньщикова* въ домѣ, и безъ его тогда дозволенія никто не могъ къ Государю приступить. — Подъ предлогомъ же для утвержденія спокойнаго царствованія юнаго Государя, предпринято было строгое изслѣдованіе бывшаго еще при жизни Императрицы отъ нѣкоторыхъ Вельможъ заговора, по большей части изъ числа тѣхъ, которые были замѣшены въ судное дѣло Царевича *Алексѣя Петровича*, то изъ опасенія, чтобъ, когда примемъ *Петръ Алексѣевичь* престолъ, не сталъ бы имъ мстить за отца своего; и для того старались

уговорить Императрицу, чтобъ она послала наслѣдника для обученія въ чужіе края, надѣясь, что, въ отсутствіе его, Императрицу успѣютъ склонить объ отрѣшеніи его отъ престола и возведеніи на мѣсто его Герцогиню Голстинскую *Анну Петровну*. Послѣдствіе сего, было то, что каждой, по мѣрѣ преступленія своего, наказанъ былъ лишеніемъ свободы, и по поводу сегожъ отъ Верховнаго Тайнаго Совѣта, былъ обнародованъ Манифестъ, коимъ увѣщавался весь народъ, чтобъ не вступалъ во вредные заговоры подъ опасеніемъ жестокаго наказанія.— Сей Манифестъ выданъ былъ 25 Маія; и тогожъ самаго дня отправлено было торжество обрученія молодаго Императора съ Княжною *Маріею Александровною Меньщиковою*, о коей, какъ о обрученной уже Императорской невѣстѣ, Указомъ Правительствующаго Сунода повелѣно было повсемѣстно въ церквахъ при молитвахъ и эктеніяхъ поминать ея имя; но въ совершеніи брака возпрепятствовали неблагополучныя обстоятельства, перемѣною щастія отца ея; по неусыпной зависти гонителей его, сей знаменитый мужъ любимецъ *Петра Великаго и Екатерины I*, возведенный на самую высокую степень чести, могущества и славы; будучи Римской и Россійской Имперіи Княземъ, низпалъ 17 Сентября 1727 года въ самое ничтожество, и участь его подверглась жестокой судьбѣ, онъ ли-

шенъ былъ чести имѣнія и сосланъ въ самой отдаленный край Сибири со всемъ своимъ семействомъ.

Сентября 8, тогожъ года, Государь самолично изволилъ присутствовать въ Верховномъ Тайномъ Совѣтѣ и въ сей день издалъ Указъ, что отъ того числа всѣ повелѣнія, выходящія изъ Совѣта, будутъ впредь подписываемы Императоромъ, и чтобы по Указамъ, за подписаніемъ одного Князя *Меньщикова,* исполненія не чинить. Юный Государь сей, былъ кротокъ, милостивъ и правосуденъ, для торговли издалъ полезныя узаконенія, а особливо Вексельный и Таможенный Уставы, по которымъ и нынѣ всѣ дѣла такого роду рѣшатся. Въ царствованіе сего Государя первое судоходство открылось по Ладожскому каналу. Съ Персіею заключилъ онъ миръ, а со стороны Китая торговый договоръ, по которому предоставлены для Россіи великія выгоды въ торговлѣ и вообще со всѣми сосѣдами сохранялъ дружбу. Внутри Государства вездѣ была тишина и спокойствіе; впрочемъ о душевныхъ его качествахъ судить можно изъ слѣдующаго собственно-ручнаго его письма, писаннаго въ день возшествія его на престолъ, къ сестрѣ своей Великой Княжнѣ *Наталіѣ Алексѣевнѣ*: "Богу угодно, въ моей нѣжной юности, благоволить,

"мнѣ быть Императоромъ Россійскимъ, я молю бла-
"гость Его, да поможетъ мнѣ поднять жезлъ правле-
"нія во благо народа, главное мое попеченіе будетъ
"въ томъ, чтобъ пріобрѣсть славу добраго Государя, поищусь народъ свой управлять со страхомъ
"Божіимъ, защищать бѣдныхъ; и невинно-гонимыхъ
"которые будутъ искать моего покрова, безъ помо-
"щи и особливаго вниманія не оставлю; буду подра-
"жать примѣру Римскаго Императора *Веспасіана*, ни-
"кого печальнымъ отъ себя не отпущу." При семъ же случаѣ, всѣхъ тѣхъ, которые свою преданность ему оказывали еще до сей перемѣны, были всѣ отлично награждены: Князь *Меньщиковъ* былъ произведенъ 10 Іюня 1727 года въ Генералиссимусы морскихъ и сухопутныхъ силъ, нещастную свою бабку Царицу *Евдокію Ѳеодоровну*, изъ роду *Лопухиныхъ*, не токмо, что изъ монастырскаго заключенія велѣлъ освободить; но и предоставилъ на ее волю, въ которой столицѣ пожелаетъ она пребываніе свое имѣть, съ опредѣленіемъ ей полнаго штата, соотвѣтствующаго высокому ея Царскому сану. Князь *Меньщиковъ* предваритель но къ ней отъ себя послалъ двухъ родственниковъ Царицыныхъ съ извѣстіемъ о возшествіи на престолъ *Петра Алексѣевича*, при чемъ просилъ ея также благоволенія и согласія на обрученіе Импе-

ратора съ меньшею его дочерью, которые отъ Царицы и приняты были весьма милостиво, въ то же время всѣ изъ фамиліи *Долухиныхъ*, сосланные въ ссылку были возвращены.

Послѣ паденія и удаленія уже *Меньщикова* отъ правительства, Государь предпринялъ походъ изъ Санктъ-Петербурга въ Москву для коронаціи 20 Генваря 1728 года и на дорогѣ заболѣлъ сыпью, почему и принужденъ былъ въ Твери прожить двѣ недѣли. Императоръ торжественно свой въѣздъ имѣлъ въ Москву уже 15 Февраля, и 25 числа, того же мѣсяца, короновался съ великолѣпною церемоніею. Потомъ Ноября 19 числа 1729 года соизволилъ Императоръ въ Верховномъ Тайномъ Совѣтѣ объявить свое намѣреніе сочетаться бракомъ съ Княжною *Екатериною Алексѣевною Долгорукovою*, дочерью Князя *Алексѣя Григорьевича Долгорукаго*, и 30 числа, тогожь мѣсяца, произходило обрученіе съ великими церемоніями въ Лефортовомъ дворцѣ; 6 Генваря 1730 года соизволилъ быть на іорданѣ, гдѣ, сильно простудясь, сдѣлался болѣнъ, и при чемъ 17 числа открылась оспа, отъ чего 19 числа тогожь Генваря въ цвѣтѣ лѣтъ своихъ и скончался.

Государь Императоръ *Петръ II Алексѣевичь* былъ

послѣдній въ родѣ *Романовыхъ* по мужескому колѣну; а посему хотя и пресѣкся кончиною его родъ мужеской сея Пресвѣтлѣйшія фамиліи, однако по женскому и понынѣ благополучно продолжается. Онъ родился въ Санктъ-Петербургѣ 12 Октября 1715 года; на престолъ возшелъ 7 Маія 1727 года, короновался 25 Февраля 1728 года; преставился въ Москвѣ отъ оспы 19 Генваря 1730 года; царствовалъ всего 2, года 8 мѣсяцовъ и 12 дней; тѣло его погребено въ Московскомъ Архангельскомъ Соборѣ тогожъ года Февраля 11 числа.

АННА I. ІОАННОВНА
ИМПЕРАТРИЦА И САМОДЕРЖИЦА
Всероссійская

LXXIV.

АННА ІОАННОВНА СТРОГАЯ,

ИМПЕРАТРИЦА И САМОДЕРЖИЦА ВСЕРОССІЙСКАЯ.

Дочь младшая Царя *Іоанна Алексѣевича*, бывшая Герцогиня Курляндская, по кончинѣ *Петра II* нѣкоторыми Россійскими вельможами изъ Верховнаго Тайнаго Совѣта, безъ вѣдома и согласія прочихъ Государственныхъ чиновъ, мимо законной и ближайшей, по *Петрѣ Великомъ*, дщери его Государыни Цесаревны *Елисаветы Петровны*, въ совершенныхъ уже лѣтахъ бывшей и къ правленію способной, возведена была на Всероссійскій Императорскій престолъ съ письменнымъ обязательствомъ, состоящимъ въ слѣдующихъ статьяхъ: 1. *Чтобы ей Императрицѣ управлять Государствомъ по разсужденію съ Верховнымъ Совѣтомъ.* 2. *Чтобы самой собою не начинать войны и не заключать мира.* 3. *Чтобы не налагать никакихъ податей и не жаловать никого въ знатные чины.* 4. *Чтобы не наказывать смертію никого изъ дворянъ, не разсмотря прежде доказательно преступленія.* 5. *Чтобы не описывать на Государя ничьего имѣнія.* 6. *Чтобы не жаловать никому земель, кромѣ принадлежащихъ кому либо*

прежде, и ни подъ какимъ видомъ не переводить ихъ въ посторонніа руки. 7. *Чтобы не имѣть ей власти вступить въ супружество и избрать по себѣ наслѣдника, не изтребовавъ о всемъ томъ соизволенія Верховнаго Совѣта. Сверхъ того, со стороны онаго Совѣта, отправленные къ ней въ Митаву главные Посланники: Князь Василій Лукичь Долгоруковъ, отъ Сената Князь Михаилъ Голицынъ, а отъ дворянства Генералъ Поручикъ Леонтьевъ требовали, чтобъ не брала и не привозила съ собою въ Москву любимца своего Бирона, тогдашняго ея* Каммеръ-Юнкера. Всѣ сіи спапьи Императрицею были подтверждены и подписаны; но вскорѣ, по возшествіи на престолъ, властію ея и силою было оное обязательство изодрано и уничтожено съ таковымъ изрѣченіемъ, что *на то соглашалась Курляндская Герцогиня, а не Всероссійская Императрица.* Сіе она произвела въ дѣйство, посредствомъ поданнаго ей прошенія отъ 600 человѣкъ средняго состоянія дворянъ и безъ прочихъ Государственныхъ чиновъ. Марта 4 числа 1730 года приняла полное самодержавіе, а по принятіи, препятствовавшій Верховный Тайный Совѣтъ, имѣвшій нѣсколько времени въ правленіи силу, соотвѣтствующую Англійскому парламенту, уничтожила, многихъ же вельможъ, а особливо Князей *Долгоруковыхъ*, за несогласіе ихъ до нѣкотораго времени на самодержавіе ея, потокмо

жесποκο гнала, лишала чиновъ, имѣнія, а нѣкоторыхъ и жизни, прочихъ же въ ссылку разослать повелѣла, и наконецъ, мщеніе ея къ оному роду простерлось до того, что прочихъ сколь невинныхъ, сполъ и достойныхъ, во всѣхъ службахъ сихъ господъ запретила производить въ знатные чины, а только до Капитанскаго ранга, чрезъ что роды Князей *Долгоруковыхъ* весьма были утѣснены. Таково было самое начало ея царствованія съ суровостію и кровопролитіемъ.

"Предъ кончиною же своею также къ усугубленію прежней обиды и огорченія двоюродной сестрѣ своей Государынѣ Цесаревнѣ *Елисаветѣ Петровнѣ*, имѣвшей неоспоримое право и самую законную справедливость ко вступленію прежде самой ея на тронъ, безъ малѣйшаго оскорбленія себѣ отъ ней намѣрялась въ 1731 году заключить оную въ монастырь и постричь, усыновя по себѣ, къ наслѣдію Всероссійскаго престола и короны преемникомъ, внука своего, сущаго еще младенца *Іоанна Антоновича* Брауншвейгъ-Вевернскаго, опредѣливъ къ нему опекуномъ, и сдѣлавъ Регентомъ Всероссійской Имперіи до семнадцатилѣтняго его возраста, любимца своего Графа *Бирона*, который, по безмѣрному честолюбію своему, того искалъ и Государыню сію

на то преклонилъ, однако же скоро по кончинѣ ея матерію сего нещастнаго отъ самой природы и стеченія обстоятельствъ Принца Княгинею Мекленбургскою *Анною*, сей *Биронъ* опрѣшенъ былъ съ объявленіемъ себя самой опекушшею, и одной Всероссійскою Правительницею; но послабостии силъ своихъ, и по неиспытаннымъ судьбамъ Божіяго Промысла о Россіи, и сія недолго онымъ преимуществомъ пользовалась.

"Въ 1730 году Октября 20 числа въ Москвѣ заключила съ Королемъ Датскимъ *Фридерикомъ IV* договоръ о взаимномъ флотовъ и морскихъ военныхъ судовъ поздравленіи извѣстнымъ числомъ пушечныхъ выстрѣловъ. Въ 1731 году учредила вмѣсто Верховнаго Тайнаго Совѣта при Дворѣ своемъ Кабинетъ надъ всѣми судебными мѣстами какъ въ столицахъ, такъ и во всей Россіи власть имѣвшій, гдѣ и сама часто присутствовала. Въ 1732 году Генваря 21 числа, ради обозрѣнія и разпространенія въ Персіи безпошлинно Россійской торговли, поставила съ Персидскимъ *Шахомъ Тахмасомъ* мирный и торговый договоръ, съ возвращеніемъ ему всѣхъ завоеванныхъ оружіемъ самоличнымъ походомъ и трудами *Петра Великаго* и особыми договорами, вѣчно за Россіею утвержденныхъ земель и городовъ. Въ 1733 году посылала знатное число войска въ Польшу для избранія и утвержденія

Королемъ *Фридерика Августа III* пропивъ незаконнаго Короля *Станислава Лещинскаго*, всемѣрно стремившагося съ сильною помощію Франціи, какъ отъ тестя своего, Французскаго Короля *Людовика XIV*, къ возвращенію прежде бывшей на главѣ его, но *Петромъ Великимъ* низверженной Польской короны, въ чемъ и предъуспѣла, а на другой годъ со знатною надъ Французами и прочими защитниками *Лещинскаго* отъ Россійскихъ войскъ побѣдою взятъ былъ Россіянами и городъ Гданскъ, по сей связи дѣлъ съ 1736 по 1770 годъ въ начатую и производимую чрезъ происки Франціи, всегда и вездѣ мѣшавшейся и пламень военный поджигавшей съ Оттоманскою Портою войну, подъ предводительствомъ главнаго тогда Россійскаго начальника Графа *Миниха* многія знатныя одержала надъ Турками и Крымскими Татарами побѣды, въ которое время взяты были многіе Турецкіе и Крымскіе знатные города, какъ то: Азовъ вторично уже, потомъ Перекопъ, Бакчисарай, Хотинъ, Яссы, и въ первой разъ тогда крѣпкій Очаковъ. Въ 1737 сильнымъ своимъ настояніемъ и большинствомъ голосовъ Курляндскаго дворянства на мѣсто умершаго *Фердинанда* учинила временщика своего Оберъ Каммеръ-Гера и Римскаго Графа *Эрнеста Іоанна Бирона* Курляндскимъ Герцогомъ. — Потомъ прибавила вновь, къ прежнимъ двумъ, еще два полка Лейбъ-Гвардіи

Измайловскій изъ Ландмилиціи и конный изъ Лейбъ Регимента; въ 1732 году учредила Сухопутной Шляхетной Кадетской корпусъ для 300 юношей. Привела также подъ смотрѣніемъ Графа *Миниха*, бывшаго главнымъ начальникомъ надъ водяными въ Россіи сообщеніями Ладожской водопроходъ, начатой *Петромъ Великимъ* еще въ 1718 году, много бывшій уже обработаннымъ чрезъ 105 верстъ, отъ Ладоги до Шлиссельбурга въ Неву рѣку проведенный, къ совершенному окончанію и дѣйствію. — Въ 1731 году, по заключеннымъ *Петромъ II* мирнымъ и торговымъ договорамъ, были при ней тогда въ Россіи два рѣдкіе великія посольства Китайское и Персидское, первое въ Москвѣ, а второе въ Санктъ-Петербургѣ. — Также въ семъ году покорились добровольно Всероссійской державѣ Киргисъ-Кайсацкой Средней и Меньшой и Нижней Каракалпакской Ордъ народы съ ихъ Ханами, войскомъ и всѣми улусами и землями, и для удобнѣйшей съ ними торговли вскорѣ, т. е. въ 1735 году начатъ былъ строеніемъ городъ Оренбургъ по имени на устье рѣки Ори впадающей въ Уралъ, съ пожалованіемъ оному городу 1734 года Іюня 7 числа въ 20 статьяхъ за собственноручнымъ ея подписаніемъ грамоты; но послѣ въ 1743 году по Указу Государыни Императрицы *Елисаветы Петровны*, ради лучшей способности, перенесенъ и состроенъ оной на

нынѣшнемъ его мѣстѣ, а прежній остался крѣпостію подъ названіемъ Орской.

"Впрочемъ Императрица *Анна Іоанновна* сама по себѣ въ Государственномъ правленіи была благоразумна, прозорлива и рачительна, строгое наблюдала правосудіе, и воздавала достойнымъ достойное, издавъ притомъ многія важныя, прочныя и полезныя узаконенія, и немало полезныхъ и важныхъ для Россіи учинила дѣлъ, чѣмъ состороны сей и заслуживаетъ всякую честь, похвалу и память, но съ другой, бывъ отъ природы жестокаго свойства, чужда всякаго снисхожденія и милосердія, какъ украшающихъ свойствъ Государя, пріобрѣтающаго оными народную къ себѣ любовь и сердца своихъ подданныхъ. Она была строга выше мѣры и безъ всякой милости, не бывъ доступна почти никому, кромѣ малаго числа, ее окружающихъ и самыхъ ближнихъ, должно относить сіе болѣе вліянію на ея характеръ бывшаго въ великой тогда милости ея любимца жестокаго отъ природы и грубаго по воспитанію своему, изъ самой низкости на высоту щастія и честей возшедшаго, въ честолюбіи неограниченнаго, въ обогащеніи ненасытнаго, въ чести равныхъ себѣ нетерпѣвшаго, и самолюбіемъ преисполненнаго, Россіянъ же крайне ненавидѣвшаго и всѣхъ подозрѣвавшаго, вельможи и

временьщика своего *Бирона*, чѣмъ самымъ и милостивая ея наклонность удаляема была отъ каждаго и доброе ея правленіе помрачается едвали не превосходящими Царя *Іоанна Васильевича Грознаго* суровостію, жестокостію и кровопролитіемъ: ибо крайнее удрученіе подданныхъ простиралось до такой степени, что въ столицахъ мужъ съ женою; отецъ съ сыномъ, мать съ дочерью, другъ съ искреннимъ своимъ, безъ явной себѣ опасности отъ многихъ и повсюду тайныхъ примѣчателей и доносителей, болѣе же злобныхъ клеветниковъ на улицахъ, и общенародныхъ мѣстахъ разговаривать и упоминать между собою о угнѣтенномъ и бѣдственномъ своемъ состояніи не могли и крайне опасались, дабы не навлечь на себя гнѣвъ сего гордаго и жестокаго вельможи.

"И такъ всеобщій страхъ уныніе и отчаяніе обладали тогда душами всѣхъ, никто не былъ безопасенъ; по малѣйшему подозрѣнію въ своемъ состояніи и жизни знатные и богатые лишаемы были свободы, чести, достоинствъ и имѣнія, а иногда и самой жизни, неимущіе же просполюдины и крестьяне отъ несносныхъ налоговъ безвременнаго и жестокаго съ мученіями требованія недоимокъ чрезъ нарочито учрежденный недоимочный приказъ *Биронов*ъ, алчность только его насыщавшихъ, при бывшемъ

еще тогда недородѣ во всѣмъ почти Государствѣ хлѣба, бѣдности своей и угнѣтенія происходящихъ отъ его приставниковъ, спасались изъ отечества къ чужимъ бѣгствомъ по нѣскольку тысячь за границы, оставляя отцовъ, матерей, женъ, дѣтей, друзей и все, что могло быть имъ любезно. Отъ сего-то бѣдственнаго случая внутри Россіи, а особливо по границѣ оной многія опустѣли селенія, въ Бѣлоруссіи же, Польшѣ, Молдавіи, Валахіи, и другихъ зарубежныхъ мѣстахъ огромныя произросли нашихъ соотчичей поселенія. Государыня сія родилась въ Москвѣ 1693 года Генваря 28 дня; бракомъ сочеталась съ Курляндскимъ Герцогомъ *Фридерикомъ Вильгельмомъ* въ Санктъ-Петербургѣ въ Троицкой Соборной церкви 1710 года Ноября 13. Овдовѣлажь 1711 Генваря 9 числа, пребывала во время своего вдовствованія въ Курляндіи, на престолъ Россійскій избрана 1730, Генваря 19 дня, по поводу чего и прибыла она изъ Митавы въ Москву, Февраля 15; приняла престолъ 25; коронovалась тогожь года Апрѣля 28 чиселъ; владѣла 9 лѣтъ, 8 мѣсяцевъ и 28 дней, скончалась въ Санктъ-Петербургѣ 1740 года Октября 17 числа; жила всего 45 лѣтъ, 8 мѣсяцевъ и 19 дней погребена же въ Петропавловскомъ Соборѣ въ Санктъ-Петербургѣ.“

АННА ЛЕОПОЛЬДОВНА
Принцеса Мекленбургская
Правительница Всероссійскаго Государства

LXXV.

АННА ЛЕОПОЛЬДОВНА, ПРИНЦЕССА МЕКЛЕНБУРГСКАЯ, МАТЬ ИМПЕРАТОРА ІОАННА VI АНТОНОВИЧА, БЫВШАЯ ПОТОМЪ ПРАВИТЕЛЬНИЦА ВСЕРОССІЙСКАГО ИМПЕРАТОРСКАГО ПРЕСТОЛА.

"Бывъ супругою *Антонія Ульриха* Герцога Брауншвейгъ-Вольфенбиттельскаго; родилась въ Ростокѣ 1718 года Декабря 7 дня; мvромъ помазана въ Греко-Россійское исповѣданіе Вѣры 1733, Маія 12; сочеталась въ Санктъ-Петербургѣ 1739 года Іюня 3; скончалась же 1746 года Марта 21 числа и погребена въ Александро-Невскомъ монастырѣ въ церкви Благовѣщенія Пресвятыя Богородицы, жила всего 27 лѣтъ, 4 мѣсяца и 14 дней.

"По смерпи *Петра II* законною наслѣдницею была Россійскаго престола Цесаревна *Елисавета Петровна*, но онъ досталася Герцогинѣ Курляндской *Аннѣ*, дочери Царя *Іоанна Алексѣевича*, которая незадолго предъ кончиною своею выдала дочь родной сестры своей *Екатерины* Принцессу Мекленбургскую *Елисавету*

за Принца Брауншвейгъ-Вольфенбиттпельскаго *Антонія Ульриха*, желая чрезъ сіе утвердить на Россійскомъ тронѣ свою фамилію, почему и призвала ее въ Россію, и по приняттіи оной исповѣданія Греческой Вѣры, получила имя *Анны*, отъ нее былъ сынъ *Іоаннъ*, рожденный 1740 года Августа 23, и провозглашенный, наслѣдникомъ Всероссійскаго престола подъ именемъ *Іоанна Антоновича III*, а по смерти Императрицы *Анны*, Императоромъ; до совершеннолѣтія же сего Принца назначенъ былъ къ нему опекуномъ Курляндскій Герцогъ *Биронъ*, любимецъ Императрицы *Анны*, но вскорѣ, по кончинѣ ея, Прицесса *Анна*, удаливъ *Бирона*, приняла на себя титулъ Правительницы, котораго также сама чрезъ мѣсяцъ лишилась: ибо Цесаревна *Елисавета Петровна*, поддерживаема будучи силою народной привязанности, взошла на престолъ *Петра Великаго*, какъ принадлежащій ей по праву наслѣдства, а *Іоаннъ* съ матерію и отцомъ своимъ заключенъ былъ въ Шлиссельбургъ, въ которомъ и окончилъ жизнь свою 4 Іюля 1764 года. Правительница *Анна* и Принцъ *Антоній Ульрихъ* съ малолѣтною, бывшею принихъ Принцессою *Екатериною*, рожденною въ Санктъ-Петербургѣ 1741 года Іюля 26, переведены были въ Холмогоры, гдѣ и еще родились у нихъ дѣти: Принцесса *Елисавета* 1743 года Генваря 7 числа, а потомъ Принцы: *Петръ* 1745 года 30 Марта и *Алексій*

1746 года Марта 9 чиселъ. Мать же ихъ скончалась тогожь года 21 Марта послѣ родовъ, а отецъ 1776 года.

"Наконецъ, въ 1780 году, по предстательству Берлинскаго, Копенгагенскаго и Браушвейгскаго Дворовъ, Императрица *Екатерина II* позволила симъ дѣтямъ оставить Россію, и они, отправясь изъ Холмогоръ, уѣзднаго города Архангельской Губерніи, прибыли въ Данію 13 Октября тогожь 1780 года. Они были всѣ Греческаго исповѣданія и очень набожны, имѣли свою домовую церковь, въ которой ежедневно Россійскій священникъ отправлялъ службу, жизнь ихъ протекала весьма спокойно и единообразно; получая хорошій пенсіонъ отъ Россійскаго Двора, они пользовались всѣми пріятностями жизни, сопряженными съ независимостію и достаткомъ, имѣли просторной, и хорошо прибранной домъ въ городѣ Горзенсѣ и всю нужную услугу; Дворъ ихъ составлялъ, одинъ Камергеръ, двѣ придворныя дамы, лекарь, два камердинера и довольное число нижнихъ служителей, въ городѣ всѣ вообще ихъ любили, они имѣли прекрасныя свойства, а особливо Принцесса *Екатерина* была достойна уваженія, по своему благородному образу мыслей, нѣжному и сострадательному сердцу и рѣдкой набожности своей, и совершенное согласіе царствовало между братьями и сестрами, они гово-

рили по-Россійски и нѣсколько по-Нѣмецки; читали однѣ священныя книги, лишившись очень рано своей матери, скончавшейся въ Холмогорахъ, они воспитаны были отцомъ своимъ *Антономъ Ульрихомъ*, единственнымъ ихъ учителемъ.

"Принцесса *Екатерина*, потерявъ сестру и братьевъ, получала одна на свое содержаніе столько, сколько и всѣ четверо. Надъ гробомъ ихъ поставленъ черной мраморной камень со слѣдующею надписью:

"Сей камень посвященъ двумъ Принцамъ и двумъ "Принцессамъ высокаго Брауншвейгъ-Люнебургскаго до-"ма щедротами *Екатерины II* и попеченіемъ *Христіа-*"*на VII* и *Іуліаны Маріи*, они спокойно провели "жизнь свою въ семъ городѣ."—

Іоаннъ VI. Императоръ
и Самодержецъ Всероссійскій

LXXVI.

ІОАННЪ АНТОНОВИЧЬ МЛАДЕНЕЦЪ,

ИМПЕРАТОРЪ И САМОДЕРЖЕЦЪ ВСЕРОССІЙСКІЙ.

"Родился 1740 года Августа 23 и вскорѣ по рожденіи его, то есть: Октября 6 въ колыбели объявленъ Всероссійскимъ Великимъ Княземъ и наслѣдникомъ престола, а 17 числа по духовной грамотѣ, бывшей тогда при самой кончинѣ бабки его Императрицы *Анны Іоанновны*, происками и могуществомъ Курляндскаго Герцога, а Россійскаго Двора Оберъ-Каммергера Герцога *Бирона*, мимо законной и ближайшей наслѣдницы *Елисаветы Петровны*, съ присягою Государственныхъ чиновъ опредѣленъ Императоромъ, подъ опекою его же *Бирона*, а потомъ матери своей, но судьбами Всевышняго Промысла всеустрояющаго и сія недолго онымъ преимуществомъ пользовалась: ибо Цесаревна *Елисавета Петровна*, какъ выше сказано, поддерживаемая силою народной къ себѣ преданности взошла на Всероссійскій престолъ, *Іоаннъ* же лишенъ своего достоинства Ноября 25 числа 1741 года и заключенъ въ Шлиссельбургскую крѣпость; а въ 1764 году Іюля 4 числа въ царствованіе *Екатерины II*, начавшей свое самодержавіе съ кротостію и милосердіемъ, при учиненномъ Шлиссельбургской крѣ-

посіпи Смоленскаго пѣхотнаго полку Подпоручикомъ *Василіемъ Мировичемъ* злонамѣренномъ покушеніи и мятежномъ предпріятіи, на собственную погибель и злощастіе освобождаемаго имъ сего Принца, праведнымъ судомъ Вседержителя и Строителя міровъ и царствъ, предъуготовляемое коварствомъ того *Мировича* неповинное въ народѣ кровопролитіе, Отеческимъ промысломъ Своимъ отвратившаго, а непоколебимое въ Россіи спокойствіе и престолъ наидостонѣйшей Помазанницы Своей благостію и всесильною десницею утвердившаго и отечество наше спасшаго отъ приставленныхъ тогда къ сему Принцу вѣрныхъ надзирателей Капитана *Власова* и Поручика *Чекина*, сіе дерзское предпріятіе къ мятежу прекращено; и сей нещастный Принцъ нестолько отъ обстоятельствъ Государственныхъ, сколько болѣе по злополучному его року отъ самой природы подвергся, постигнувшей его участи: ибо по многимъ душевнымъ и тѣлеснымъ недостаткамъ всякой способности былъ лишенъ, какъто: по невразумительному косноязычію, совершенной тупости въ общемъ понятіи, и крайней помраченности ума, не имѣлъ онъ и самаго малаго смысла и разума человѣческаго, что самое должно быть уже несравненно и тягостнѣе самой смерти. Онъ жилъ 23 года, 10 мѣсяцевъ и 14 дней; погребенъ въ Шлиссельбургской Соборной церкви Св. Іоанна Предтечи въ самой крѣпости.“

ЕЛИСАВЕТЪ I.
Императрица
и Самодержица Всероссійская

LXXVII.

ЕЛИСАВЕТА I ПЕТРОВНА КРОТКАЯ,

ИМПЕРАТРИЦА И САМОДЕРЖИЦА ВСЕРОССІЙСКАЯ.

"Достойная дщерь *Петра Великаго* и Императрицы *Екатерины Первой.* Родилась въ Москвѣ 18 Декабря 1709 года при споспѣшествующемъ Промыслѣ Божіемъ, по низложеніи Принца *Іоанна* и Правительницы матери его *Анны*, по праву своего рожденія и по основанію узаконенія, Всероссійской Императорскій преспоолъ благополучно приняла 25 Ноября 1741 года и въ слѣдующемъ году 25 Апрѣля короновалась въ Московскомъ Успенскомъ Соборѣ. Въ началѣ своего царствованія, первое ея попеченіе было, чтобъ окончить войну со Швеціею, но какъ Шведскіе Государственные чиновники предлагали разные невыгодные о мирѣ для ней договоры: то война, по трехъ мѣсячномъ перемиріи, подъ предводительствомъ Графа *Леслія*, продолжаема была съ такимъ щастливымъ успѣхомъ, что Шведы неполько всю Финляндію оставить, но и къ Абовскому миру приступить принуждены были, по которому Каменогорская область съ

Нейшлотскимъ дистриптомъ была уступлена, и по предстательству Государыни Императрицы *Елисаветы Петровны* Герцогъ Голштинскій, Епископъ Любскій *Адольфъ Фридерикъ* избранъ преемникомъ Шведскаго престола, какъ въ своей Особѣ, такъ и въ мужескомъ его потомствѣ; между тѣмъ, Государыня Императрица роднаго своего племянника владѣтельнаго Герцога Голштеинъ-Готторпскаго *Карла Петра Ульриха* съ мѵропомазаніемъ въ Грекороссійскую Вѣру (*Петромъ Ѳеодоровичемъ* названнаго) избрала и наименовала Великимъ Княземъ и наслѣдникомъ Всероссійской Имперіи, послѣ чего въ Ноябрѣ мѣсяцѣ 1745 году сочетала его бракомъ съ *Августою Фридерикою*, по мѵропомазаніи въ Греко-Россійскую Вѣру, *Екатериною* переименованною, природною Принцессою *Ангальтъ* Цербстскою, отъ котораго супружества 1754 году родился Его Императорское Высочество, благовѣрный Государь Цесаревичь и Великій Князь *Павелъ Петровичь*.

Въ 1747 году посылала на помощь Германіи, Римской Императрицѣ Королевѣ противъ Франціи 37,000 войска своего, чѣмъ немало способствовала къ заключенію славнаго Ахенскаго мира. Въ томъ же году издала уставъ для Императорской Академіи наукъ, и заставила нѣкоторыя Европейскія державы, не при-

знававшія Россіи Имперіею, приписать ей сіе тишло. Въ 1752 году разпространила Морской Кадетской корпусъ. Въ 1759 году возобновила прежній союзъ съ Австріею. Въ началѣ 1755 года учредила въ Москвѣ Университетъ и при немъ двѣ Гимназіи для дворянъ и разночинцевъ.

"1757 года въ слѣдствіе союза съ Австріею посылала противъ Пруссіи войска, кои покорили ей знатную часть сего Королевства, но кончина ея предъускорила довершить сіи завоеванія и со славою окончить ту войну. Въ 1758 году основала въ Санктъ-Петербургѣ Академію Художествъ. Въ 1750 году изъ первовыплавленнаго при державѣ Ея Россійскаго серебра соорудила для мощей Св. Благовѣрнаго Великаго Князя Александра Невскаго великолѣпную раку. При еяжь державѣ въ 1752 году Сентября 21 дня обрѣтены мощи Св. Димитрія Митрополита Ростовскаго Чудотворца.

"Сія кротkая Государыня издала многія полезныя узаконенія, приводила въ совершенство родителя своего ко благу Россіи намѣренія; царствовала 20 лѣтъ и 1 мѣсяцъ; скончалась же въ Санктъ-Петербургѣ Декабря 25 дня 1761 года, имѣя отъ рожденія своего 52 года и 7 дней, тѣло ея погребено въ Санктъ-Петербургскомъ Петропавловскомъ Соборѣ."

Анна Петровна
Цесаревна Российская
Герц. Шлезв. Голшт.

LXXVIII.

АННА ПЕТРОВНА, ЦЕСАРЕВНА.

Старшая дщерь Императора *Петра Великаго* и Императрицы *Екатерины Алексѣевны I.* Родилась 27 Генваря 1708 года, въ супружествѣ была за Герцогомъ Голштеинъ-Готторпскимъ *Карломъ Фридерикомъ*, съ коимъ бракомъ сочеталась въ Санктъ-Петербургѣ 21 Маія 1725 года; скончалась же въ Голштиніи 4 Маія 1728, въ 21 лѣто отъ рожденія. Отъ нея родился Императоръ *Петръ III*, въ память ея учрежденъ въ Голштиніи орденъ Св. Анны въ 1737 году; погребена она 12 Ноября 1728 въ Санктъ-Петербургѣ (куда тѣло ея привезено было водою Октября 23) въ Петропавлавскомъ Соборѣ, гдѣ въ одномъ съ нею мѣстѣ погребены также дщери *Петра Великаго*, Царевны: *Екатерина, Маргаритта* и двѣ *Наталіи Петровны*, покрыты будучи однимъ ея гробомъ. Государыню сію Историки описывываютъ снисходительнѣйшею, имѣвшую, сверхъ рѣдкихъ природныхъ дарованій, весьма многія совершенства, пріобрѣтенныя ею отъ рачительнаго и просвѣщеннаго воспитанія.

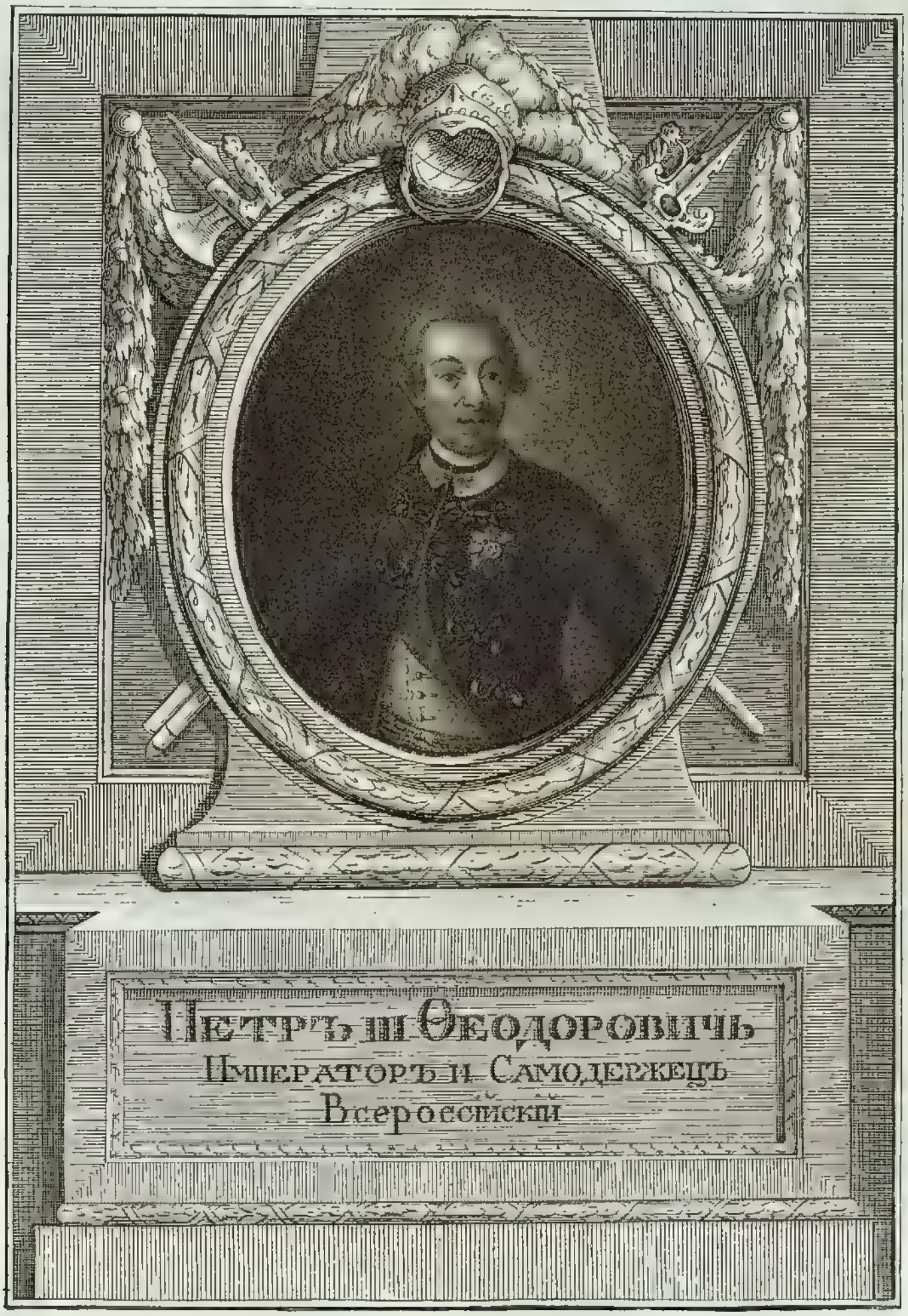
Петръ III Ѳеодоровичъ
Императоръ и Самодержецъ
Всероссiйскiй

LXXIX.

ПЕТРЪ III ѲЕОДОРОВИЧЬ,

ИМПЕРАТОРЪ И САМОДЕРЖЕЦЪ ВСЕРОССІЙСКІЙ.

Природный Нѣмецкій Имперіи Князь отъ поколѣнія древнихъ Графовъ Ольденбургскихъ, изъ коихъ одинъ Принцъ на Королевской Датской престолъ избранъ былъ, и въ то же самое время вступилъ во владѣніе Герцогствъ Шлезвига и Голштиніи.

"Изъ позднихъ потомковъ Герцогъ Шлезвигъ-Голштинскій *Фридерикъ IV* (дѣдъ Императора *Петра III*) въ супружествѣ имѣлъ Шведскую Принцессу сестру, Короля *Карла XII*, отъ коихъ сынъ Принцъ *Карлъ Фридерикъ* (отецъ Императора *Петра III*) въ супружествѣ имѣлъ Россійскую Принцессу дщерь Императора *Петра I* и *Екатерины I* Великую Княгиню *Анну Петровну*; отъ нихъ былъ сынъ Герцогъ *Карлъ Петръ Ульрихъ*, потомъ Императоръ Всероссійскій, подъ названіемъ *Петръ III Ѳеодоровичь*; родился Февраля 10 и крещенъ 29 чиселъ тогожъ мѣсяца 1728 года въ Столичномъ городѣ Килѣ, Герцогства Голштиніи.

"По приглашенію Императрицы *Елисаветы Петровны*, прибылъ сей младый Герцогъ, внукъ Императрицы, имѣя отъ роду 14 лѣтъ, 5 Февраля 1742 года въ Россію и по принятіи Греко-Россійскаго исповѣданія, Ноября 7 объявленъ Великимъ Княземъ и наслѣдникомъ Всероссійскаго престола. Ему же Декабря 24 тогожь года объявили Депутаты отъ Короля и Шведскихъ чиновъ что Октября 16 его избрали наслѣдникомъ Шведскаго престола, но онъ отрекся отъ оной короны. Въ 1744 году, по прибытіи въ Санктъ-Петербургъ Ангальтъ-Цербтской Принцессы обрученъ былъ, а въ слѣдующемъ 1745 году Августа 21 сочетался съ оной бракомъ, бывшею послѣ его Всероссійскою Императрицею *Екатериною II.* И на престолъ вступилъ 25 Декабря 1761 года.

"Начало своего правленія ознаменовалъ сей Императоръ освобожденіемъ всѣхъ нещастныхъ, въ разныя мѣста сосланныхъ, чрезъ что и пріобрѣлъ себѣ общую любовь отъ подданныхъ, изключая токмо бывшаго Канцлеромъ Графа *Бестужева* и Герцога *Антона Ульриха*, съ ихъ фамиліями, которые были отъ сего милостиваго Указа изключены; Генваря 17 дня изволилъ посѣтить Правительствующій Сенатъ, Коллежскіе департаменты и Святѣйшій Правительствующій Сунодъ, и, во время присутствія своего въ Се-

натѣ, соизволилъ собственною своею рукою подписать многіе Указы, и какъ Россійскому дворянству (*) такъ и всему народу оказать великіе милости; тогожъ года Марта 18 дня сей Государь, желая военную Россійской Имперіи силу, сколько возможно, привесть въ лучшее состояніе, за потребно разсудилъ, для достиженія сего намѣренія, учредить нарочную Военную Коммисію, и главную надъ оной дирекцію принялъ на себя. Для воспитаніяжъ благороднаго юношества, чтобъ къ службѣ быть способными, и къ полученію и отправленію важныхъ Государственныхъ должностей и чиновъ учинить ихъ достойными, за особливое вмѣнялъ удовольствіе собственные свои труды и стараніе прилагать о усовершенствованіи Шляхетнаго Кадетскаго корпуса. Къ удобренію же хлѣбопашества и коммерціи, такъ равно и ко изпребленію, вкравшихся злоупотребленій, далъ Указъ Сенату Марта 27 дня совсѣми подробностями, къ достиженію сей цѣли относящійся. Потомъ повелѣть соизволилъ, чтюбъ пѣмъ купцамъ, которые въ бывшей прошлаго года у пеньковыхъ амбаровъ по-

---

(*) ПубликованЪ Февраля 18 числа изЪ Правительствующаго Сената Манифестъ о вольности и о свободѣ пожалованной всему Россійскому Дворянству, также и УказЪ о небыти впредь Тайной Канцеляріи.

жаръ лишились своихъ товаровъ и имущества, выдать изъ Банка половину той суммы, сколько они убытку претерпѣли, на десять лѣтъ безъ процентовъ, дабы они могли исправиться и съ иностранными торгъ свой и обращеніе безъопасно по прежнему могли продолжать. Сегожь года 6 Апрѣля Его Величество изволилъ перемѣнить свое пребываніе изъ деревяннаго въ новопостроенной каменной зимней Дворецъ, и 29 числа тогожь мѣсяца между Россійскою Имперіею и Его Величествомъ Королемъ Прусскимъ заключенъ вѣчный міръ. Для пользыжь и славы Имперіи и къ благополучію вѣрныхъ своихъ подданныхъ, чтобъ принятые Его Величествомъ намѣренія наилучше и скорѣе въ дѣйство производимы быть могли, Его Величество изволилъ учредить Маія 22 числа изъ знатнѣйшихъ и довѣренныхъ Особъ подъ собственнымъ своимъ руководствомъ и призрѣніемъ Совѣтъ, которой ежедневно при Дворѣ собираться долженствовалъ. Вскорѣ послѣ торжествованія, бывшаго 9 Іюня о заключеніи вѣчнаго міра между Россійскою Имперіею и Прусскимъ Королевствомъ находился Императоръ въ Ораніембаумѣ, гдѣ вдругъ по Неисповѣдимымъ опредѣленіямъ Судебъ 29 Іюня письменно отрекся отъ самодержавнаго Правительства Россійскимъ Государствомъ, а 6 числа Іюня, отъ приключившихся геморроическихъ припадковъ волею Всевыш-

ПЕТРУ III.
Императору Всероссійскому

няго скончался. Царствовалъ 6 мѣсяцовъ и 2 дни; жилъ 33 года, 4 мѣсяца и 25 дней; погребенъ же Іюля 10 въ Благовѣщенской церкви Александра Невскаго монастыря, а въ 1796 году въ Декабрѣ мѣсяцѣ сыномъ своимъ Императоромъ *Павломъ Петровичемъ* перенесенъ въ Санктъ-Петербургской Петропавловской Соборъ.

ЕКАТЕРИНА II.
Імпер. и Самод. Всероссійская

LXXX.

ЕКАТЕРИНА II АЛЕКСѢЕВНА ВЕЛИКАЯ И ПРЕМУДРАЯ,

ИМПЕРАТРИЦА И САМОДЕРЖИЦА ВСЕРОССІЙСКАЯ.

Родилась въ 1729 году Апрѣля 21, она произошла, какъ выше сказано, отъ Свѣтлѣйшаго Княжескаго дому Ангальтъ-Цербстскаго подъ именемъ *Августы, Софіи Фридерики*. Будучи награждена отъ Природы величіемъ духа, изящными дарованіями и способностями столько же, сколько и по наружности красотою, получила и воспитаніе отъ Свѣтлѣйшихъ ея родителей приличное и сообразное онымъ. Провидѣніе, кажется, еще при юныхъ ея лѣтахъ поселило въ ней истинное предчувствіе той важной роли, которую она нѣкогда долженствовала принять наряду съ величайшими Монархами свѣта.

По вступленіи своемъ на Всероссійскій престолъ 1762 года Іюня 28 дня, и по торжественномъ отреченіи отъ онаго *Петромъ III*, *Екатерина* утвердилась на ономъ, не проливъ ни одной капли крови своихъ

подданныхъ, и потомъ короновалась въ Москвѣ тогожь года Сентября 22 дня.

Съ самаго возшествія ея на тронъ, первымъ ея предметомъ было употребить всѣ способы объ устроеніи благоденствія своему народу и утвержденіи прочнаго мира, спокойствія и такого порядка въ своемъ Государствѣ, которые согласовались съ тогдашнимъ состояніемъ и славою онаго. Она нетолько издала новой Указъ объ оставленіи податей, наложенныхъ по причинѣ принятаго прежде участія *Петромъ III* въ посторонней войнѣ, но притомъ и подтвердила учрежденія своего покойнаго супруга, относительно вольности Россійскаго дворянства и сохраненія важнаго его права. Сими и подобными узаконеніями, которыя показывали ея великій духъ и проницаніе въ политическое и народное свѣденіе; открыла она глазамъ всей націи, устремленной на ея поступки; будущее, отъ котораго могла Россія обѣщать себѣ блистательнѣйшіе виды, которые въ блескѣ и величіи превосходили всѣ, бывшіе въ царствованіе ея предшественниковъ.

Сія Государыня, по кончинѣ *Августа III*, Короля Польскаго и Курфирста Саксонскаго, возникшія безпокойства и раздоры въ Польшѣ, по случаю новаго

избранія въ Короли, по согласію своему съ *Фридерикомъ Великимъ*, заключила союзъ, повелѣла въ оную вступить сильному корпусу войскъ, какъ для обузданія безпокойствъ и мятежа, такъ и для поддержанія, назначеннаго ею *Станислава Августа* Графа Понятовскаго, происходящаго изъ древнѣйшей Польской фамиліи и достойнаго, по своимъ дарованіямъ и глубокимъ познаніямъ изящныхъ наукъ, выбора и короны: въ чемъ и успѣла, возторжествовавъ надъ всѣми умыслами и партіями.

Послѣ сего неоднократная война въ Польшѣ съ Конфедератами, а потомъ и съ Турками, продолжаемая ею въ разныя времена, всегда съ быстрыми для Россіи успѣхами, и будучи сама никогда неустрашаема опасностями оной, которая иногда со всѣхъ сторонъ угрожала ея Государству, нимало не препятствовала ей пещись о исправленіи законовъ и правленія. — Она умножила военную силу, построила многіе корабли, украсила Санктъ-Петербургъ, заложила новые каналы, а старые исправила, дабы чрезъ то торгующіе Россіяне могли имѣть участіе въ выгодахъ коммерціи. — Также, посредствомъ неутомимаго прилѣжанія и великихъ издержекъ, построила знатный городъ и крѣпость, названный Херсономъ со славною гаванью, которой нетолько могъ

препятствовать всякому непріятельскому покушенію Татаръ, но могъ даже угрожать и самой столицѣ Оттоманской. — Она дала свои планы на построеніе въ Санктъ-Петербургѣ великолѣпнѣйшей церкви, заложенной во имя Св. Исаакія Далматскаго и дворца, какъ той, такъ и другаго изъ мрамора, которые вскорѣ строеніемъ и были начаты.

Сильныя ея арміи, дѣйствовавшія подъ предводительствомъ храбрыхъ и искусныхъ ея Полководцевъ, какъ-то: Фельдмаршаловъ *Румянцева*, *Потемкина*, *Суворова* и Генераловъ *Долгорукаго* и *Орлова*, проименованныхъ за знаменитые подвиги къ отечеству ихъ, 1го *Задунайскимъ*, 2го *Таврическимъ*, 3го *Рымникскимъ*, 4го *Крымскимъ* и 5го *Чесменскимъ*, а также и многихъ другихъ неменѣе славныхъ военоначальниковъ, суть вѣчные памятники ихъ славы, что повсюду, гдѣ только побѣдоносная ихъ рука карала ея непріятелей на сушѣ и водахъ, безпрестанно доставляла ей новое и славное торжество громкими и цѣлому міру извѣстными своими побѣдами. — Подробное изчисленіе оныхъ даже несовмѣстно плану сего моего кратkаго изданія, чтобъ оныя могли быть здѣсь помѣщены.

Но можноль не упомянуть къ ея безсмертной

славѣ, что во все свое царствованіе она, какъ, покровительствуемая Провидѣніемъ, получала во всѣхъ своихъ благонамѣренныхъ предпріятіяхъ вожделенные успѣхи? Разпространяя предѣлы своей Имперіи, она пріобрѣла на Западѣ знатную часть земель въ Польшѣ, составляющую нѣсколько Губерній, при общемъ раздѣлѣ между двумя смежными съ оною державами; на Югѣжь покорила своей власти Крымъ безъ всякаго кровопролитія, объ уступкѣ коего трактатъ съ Татарскимъ Ханомъ былъ приведенъ къ окончанію Фельдмаршаломъ ея Княземъ *Потемкинымъ*; и Крымъ, съ перемѣною себѣ владѣтеля въ Особѣ ея, получилъ отъ нея древнее названіе Тавриды; а Князь *Потемкинъ*, споспѣшествовавшій столь много сему предпріятію, въ память заслугъ своихъ къ отечеству, проименованъ *Таврическимъ*.

Царевичь Грузинскій *Ираклій* также, съ негодованіемъ нося иго зависимости и угнѣтенія отъ Турецкаго правленія и, не находя жалобамъ своимъ на корыстолюбіе и жадность Пашей удовлетворенія, свергши съ себя оное добровольно, самъ вступилъ и владѣнія свои принесъ на вѣчное подданство ея скипетру.

Естьли въ шестидесятилѣтнее теченіе царство-

ГОС. Б-КА СССР им. В.И. ЛЕНИНА

ванія многихъ ея предшественниковъ не пришло никому на мысль поставить памятникъ, приводящій Россійскому Государству великія дѣла *Петра I*, то исполнить сей долгъ, какъ Творцу Россійской силы и величества, судьбою предоставлено было только *Екатеринѣ II.* Она, употребя чрезвычайные труды и издержки на содержаніе и поставленіе онаго въ Санктъ-Петербургѣ на площади между Сенатомъ и Адмиралтействомъ (*), изволила открыть оной Августа 7, 1782 года при громѣ изъ пушекъ и при радостномъ восклицаніи многочисленнаго народа. Гвардейскіе полки и прочіе, находившіеся тогда въ Санктъ-Петербургѣ, командуемые Фельдмаршаломъ Княземъ *Голицынымъ*, которые бѣглымъ огнемъ и приклоненными знаменами, во время шествія ихъ мимо сего монумента, отдавали честь, яко Виновнику своей славы и своего могущества. *Екатерина* ознаменовала сей достопамятный день нетолько раздачею медалей, сдѣланныхъ на сей случай, но и многими благодѣяніями и щедротами, оказанными своему народу.

(*) Статуя *Петра I*, сидящая на лошади, поставленной на пьедесталѣ, состоящемъ изъ одного огромной величины камня, съ двумя, по обѣимъ сторонамъ онаго вырѣзанными надписями одной по-Латынѣ а другой по-Руски: *Петру Первому Екатерина Вторая* 1782.

ПЕТРУ I
ЕКАТЕРИНА II

Человѣколюбивая сія Государыня, учредивъ въ Москвѣ Воспитательный домъ для сиротъ и незаконнорожденныхъ, не вѣчную ли должна сохранить по себѣ память и благодарность отъ нѣсколькихъ тысячь спасенныхъ нещастныхъ, которые чрезъ то возвращены Богу и отечеству? Это такой памятникъ, которой лучше всѣхъ изображаетъ великую душу благотворительной *Екатерины*. — Сверхъ того основала во всѣхъ городахъ народныя училища, сиротскіе дома, богодѣльни, гофшпитали, домы рабочіе и смирительные.

Нѣкогда дворянство и купечество Санктъ-Петербургское, движимо будучи чувствованіями собственнаго своего сердца ко всѣмъ ея дѣяніямъ, собрало сумму 52,659 рублей, которую и назначили они для сооруженія памятника сей Монархинѣ, но она желая лучше монументъ великихъ своихъ дѣлъ воздвигнуть въ сердцахъ своихъ подданныхъ, нежели видѣть его, высѣченнымъ изъ мрамора и поставленнымъ на Санктъ-Петербургской площади, по и учредила въ каждой Губерніи судъ подъ названіемъ Приказъ Общественнаго Призрѣнія, и сумму, назначенную для ея монумента обратила на вспоможеніе бѣднымъ, въ Столицѣ находящимся; а къ сей суммѣ присоединя съ своей стороны 15,000 рублей, опредѣ-

лила оные на заведеніе вышесказаннаго суда. — Сей сколько великой, столько и славный примѣръ добродѣтели, произвелъ немалое поревнованіе во многихъ частныхъ людяхъ и гражданахъ, которые также споспѣшествовали денежною суммою, такъ, что въ первые годы, по учрежденіи тѣхъ судовъ, набралось изъ сего произвольнаго подаянія до полумиліона рублей.

Пространная Россійская ея Имперія требовала всеобщей, единственной формы правленія и сообразныхъ къ тому законовъ. *Екатерина*, окончавъ Проэктъ свой объ оныхъ, увидѣла, что оной неиначе можетъ быть произведенъ въ дѣйство, какъ посредствомъ раздѣленія Государства на Губерніи. Такимъ образомъ преимущества и права каждой Губерніи соединились съ правами прочихъ; но сіе учрежденіе по ея плану имѣло еще и другія выгоды. — Она поручила каждую Губернію мужамъ опытнымъ, глубокомысленнымъ, преданнымъ своему отечеству и исполненнымъ человѣколюбивыхъ чувствованій, изъ которыхъ большая часть отличились на войнѣ и при другихъ Государственныхъ должностяхъ.

Екатерина, увеличивая и умножая оба Кадетскіе Сухопутный и Морской корпусы, гдѣ воспитывается и обучается благородное юношество; она не ме-

ЕКАТЕРИНЪ ВЕЛИКОЙ

нѣе пеклась и о другомъ полѣ. Она излила щедроты свои на Институтъ, извѣстный подъ именемъ училища для дѣвицъ; въ оной принимаются по повелѣнію, какъ дворянскаго, такъ и мѣщанскаго роду дѣвицы, которыя обучаются безденежно всѣмъ наукамъ и искусствамъ, полу ихъ свойственнымъ. Къ послѣднимъ изъ нихъ, она оказала особливое благодѣяніе: когда они выходятъ изъ училища и вступаютъ въ супружество, то получаетъ каждая по 100 рублей въ приданое.

Что жъ касается до личныхъ сея Государыни достоинствъ: то въ молодости она была совершеннѣйшая красота своего пола; привлекательное и правильное строеніе тѣла, величественный ростъ, дѣлали видъ ея прелестнѣйшимъ. Большіе, голубые, острые глаза, въ которыхъ блистала кротость съ величествомъ, благость съ мудростію: все это дѣлало божествомъ *Екатерину*. — Столъ ея былъ умѣренъ, такъ, какъ и всѣ увеселенія, которыхъ требовали возвышенное состояніе, ея Дворъ и случай. Величайшее удовольствіе сердца ея было оказывать благодѣянія и дѣлать щастливыми кого только можно. Бывъ исполнена чувствъ дружества, она исполняла сію столь рѣдкую на тронѣ добродѣтель съ бережливостію и осторожностію. Будучи неутомимо дѣятельна для

каждаго часа опредѣлила она особенное дѣло, а прочее свободное время посвящала наукамъ, которыя при ней чрезвычайно возвысились въ Россіи. Искусства и художества почерпнули новую жизнь въ ея любви къ просвѣщенію и благоденствію народа, она доставила самому низскому состоянію средства образовать умъ и сердце столько, сколько потребно для обыкновенной жизни; напротивъ того, суевѣріе и другіе пороки старалась она изтребить во многихъ своихъ сочиненіяхъ острыми шутками. — Въ свободноежь время отъ Государственныхъ дѣлъ, занимаясь бесѣдою съ Музами, прославилась она, какъ сочинительница многихъ прекрасныхъ комедій, великолѣпныхъ театральныхъ піэсъ, въ которыхъ умѣла помѣстить все то, что геройство и любовь къ отечеству произвести достойнаго можетъ. — Признательность къ заслугамъ, было одно изъ главнѣйшихъ свойствъ сея Государыни. — Она умѣла быть щедрою безъ разпочительности, любовь и привязанность къ своимъ подданнымъ образовали въ ней Героиню, и никакія опасности не могли колебать великаго ея духа; она ободряла и утѣшала придворныхъ и чернь въ то время когда въ близи Санкпъ-Петербурга Россійскій флотъ сражался съ Шведскимъ, и тогда отъ пушечныхъ ударовъ во Дворцѣ ея тряслись окна. Скромность ея была столь велика, что она отказа-

лась отъ наименованія *Великой Премудрой Матери Отечества*, поднесеннаго ей Сенатомъ въ лицѣ всего народа. — "Одинъ Богъ Премудръ; ни одно изъ Его "твореній не имѣетъ права на сіе великое титло. — "Потомство будетъ судить дѣла мои; любить на- "родъ — это моя должность: его благо для меня вы- "ше собственнаго моего блага." — Вотъ безсмертный отвѣтъ ея Сенату, отвѣтъ, могущій служить урокомъ для всѣхъ, управляющихъ народами.

Россія, въ началѣ ея правленія, составлявшая 16 Губерній умножилась до 48. Она основала и пріобрѣла болѣе 200 городовъ. Каждый чужестранецъ смотритъ съ удивленіемъ на Санктъ-Петербургъ, который ей одной обязанъ всѣмъ своимъ великолѣпіемъ. Торговля въ Россіи разпространилась въ ея царствованіе по всѣмъ морямъ и по всѣмъ частямъ свѣта; доходы Государства, простиравшіеся прежде не выше 35 милліоновъ, чрезвычайно умножились безъ отягощенія подданныхъ; морская и сухопутная сила Россіи, въ ея время, приводила въ ужасъ всю Европу. — Всеобъемлющій Геній *Екатерины* далъ жизнь и душу величайшей Имперіи.

Но описать подробно всѣ дѣла сей Монархини, всѣ установленія ея для блага своего народа, для

блага всего человѣчества, не позволяетъ сколько краткій предѣлъ сего изданія, сполькожь и слабость силъ моихъ и малыя мои способности; оное предоставляется другому, болѣе меня дарованій, познаній и краснорѣчія имѣющему, при сочиненіи нѣкогда полной Россійской Исторіи, для потомства изобразить совершенно достославную жизнь и дѣянія сей Великой Героини.

Екатерина жила всего 67 лѣтъ, 6 мѣсяцовъ и 17 дней, изъ которыхъ 34 года, 4 мѣсяца и 9 дней правила Россійскимъ Государствомъ; скончалась же къ неизреченной горести всего Императорскаго дому, всей Россіи и всѣхъ тѣхъ, которые знали ея доброе и благотворительное сердце 1796 года Ноября 6 дня. Теперь остатки ея тѣла покоятся въ церкви Петропавловской крѣпости подлѣ ея супруга *Петра III*. Благородное и возвышенное сердце сына, наслѣдника *Екатерины, Павла I*, соединило своихъ родителей послѣ ихъ смерти, и сія рѣдкая и неизгладимая черта любви сыновней, пребудетъ незабвенною въ сердцахъ Россійскаго народа.

ПАВЕЛЪ ПЕТРОВИЧЪ
ИМПЕРАТОРЪ
Самодержецъ Всероссійскій

LXXXI.

ПАВЕЛЪ I ПЕТРОВИЧЬ,

ИМПЕРАТОРЪ И САМОДЕРЖЕЦЪ ВСЕРОССІЙСКІЙ.

Сынъ Императора *Петра III* и Императрицы *Екатерины II*. Въ самой день преставленія родительницы своей Всероссійской Императорской престолъ, принялъ, и въ краткое время своего царствованія, слѣдуя основаніямъ предковъ своихъ, украсилъ обѣ Столицы многими великолѣпными публичными зданіями, какъ-то: построилъ въ Санктъ-Петербургѣ Михайловской замокъ, а въ Москвѣ Слободской и Кремлевской Дворцы; установилъ достопамятный порядокъ наслѣдства Всероссійскаго престола; учредилъ удѣльное имущество для Императорской фамиліи; въ строгой порядокъ привелъ военную дисциплину и по всей военной части сдѣлалъ различныя преобразованія, основалъ Медицинскую Академію, и по Губернскимъ городамъ учредилъ Врачебныя Управы; установилъ строгое и наилучшее смотрѣніе, какъ въ военныхъ такъ и гражданскихъ Гофшпиталяхъ за больными; учредилъ вновь двѣ Духовныя Академіи: Александров-

скую и Казанскую; при Сенатѣ Юнкорское Училище; Домъ Военно-Сиротскаго воспитанія, Институтъ Св. Екатерины въ Санктъ-Петербургѣ для воспитанія благородныхъ дѣвицъ, и принялъ подъ свое покровительство торговую Россійскую Американскую компанію.

Сей Государь снабдилъ новымъ штатомъ духовенство, и пожаловалъ оному орденскія и другія отличія. Сократилъ штаты Губерній и уничтожилъ симъ многія, служившія токмо къ медленному рѣшенію дѣлъ присутственныя мѣста; привелъ въ лучшій порядокъ почтовые штаты; далъ убѣжище въ Россіи ордену Св. Іоанна Іерусалимскаго, съ полученіемъ надъ онымъ типла и званія Великаго Магистра; принялъ подъ свое покровительство Іоническую Республику, состоящую изъ семи соединенныхъ острововъ, лежащихъ въ Средиземномъ морѣ, а Грузію въ свое подданство. Велъ славную для Россіи войну съ Французами въ Италіи, подъ надзоромъ и содѣйствіемъ Цесаревича и Великаго Князя *Константина Павловича*, который, какъ своею отличною храбростію, такъ и совѣтами, много споспѣшествовалъ къ рѣшительнымъ побѣдамъ, Главнокомандовавшему тогда Россійскою арміею Генералиссимусу Князю *Италійскому* Графу *Суворову-Рымникскому*.

"Сей Государь родился въ Петергофѣ 20 Сентября 1754, въ супружество вступилъ первымъ бракомъ съ Гессенъ-Дармштатскою Принцессою *Наталіею Алексѣевною* въ 1773 году Сентября 29, которая преставилась въ Санктъ-Петербургѣ 15 Апрѣля 1776 года, въ 21 лѣто возраста ея, и погребена въ Благовѣщенской церкви Александро-Невскаго монастыря.

"Вторымъ же бракомъ совокупился съ Виртембергъ-Штутгардскою Принцессою, нынѣ здравствующею Императрицею *МАРІЕЮ ѲЕОДОРОВНОЮ* въ 1776 году Сентября 26 числа, Коей достохвальныя дѣянія въ слѣдующей статьѣ описаны будутъ.

"Государь сей вступилъ на Всероссійскій престолъ въ 1796 году Ноября 6 числа; скончался 1801 года Марта 11, на 47 году отъ рожденія; царствовалъ 4 года, 4 мѣсяца и 5 дней; тѣло его погребено Марта 23 числа въ Санктъ-Петербургѣ въ Петропавловскомъ Соборѣ."

МАРІЯ ѲЕОДОРОВНА
Императрица Всероссійская

LXXXII.

МАРІЯ ѲЕОДОРОВНА, ИМПЕРАТРИЦА ВСЕРОССІЙСКАЯ, МАТЬ ИМПЕРАТОРА АЛЕКСАНДРА ПАВЛОВИЧА,

"И супруга предъидущаго Императора, Принцеса изъ Виртембергъ-Штупгардскаго дому *Софія Доротея*, по воспріятіи Греко-Россійскаго православнаго исповѣданія Вѣры и Святаго мvропомазанія наречена *Маріею*; родилась 1759 года Октября 14 числа въ Штупгардѣ, сговорена въ супружество въ Берлинѣ 12 Іюня, въ бытность тамъ самаго высокаго путешественника, бывшаго Ея послѣ супругомъ. Прибыла въ Санктъ-Петербургъ Августа 31 дня, мvромъ помазана и обручена Сентября 14, сочеталась 26 числа 1776 года въ Придворной Зимняго Дворца церкви Воскресенія Христова, коронovалась, купно съ супругомъ Своимъ, въ Московскомъ Успенскомъ Соборѣ 1797 года Апрѣля 5.

"Сія безпримѣрная въ добродѣтеляхъ Государыня покровительница наукъ и художествъ, мать сиротъ и утѣшительница нещастныхъ, основала въ Россіи

многіе Институты и Училища для воспитанія недостаточнаго благороднаго дворянства, приняла на Себя главное начальство надъ Воспитательными домами въ обѣихъ столицахъ, и все разспроенное привела въ наилучшій порядокъ, учредила вновь по разнымъ городамъ Экспедиціи для пріема нещастно-рожденныхъ дѣтей, въ Кіевѣ же, Казани и Вологдѣ особливые Сиротопитательные домы, снабдивъ оные новыми штатами и всѣмъ потребнымъ, доставила имъ многія выгоды и преимущества. Неутомимымъ Ея попеченіемъ о благѣ общемъ, заведено также въ Россіи прививаніе коровьей оспы, гдѣ и нынѣ въ большемъ количествѣ оная сохраняется и во всѣ предѣлы обширной Россійской Имперіи разсылается, чрезъ что спасаются милiоны дѣтей, которыя отъ натуральной свирѣпствующей оспы могли бы погибнуть, и для сего предмета учредила въ обѣихъ столицахъ оспенные домы, а для бѣдныхъ родильницъ повивальные институты; подъ ея высокимъ именемъ устроена Марьинская больница, въ которой страждущихъ всякаго званія людей, ежедневно пользуется безденежно нещетное число; для престарѣлыхъ же и страждущихъ вдовъ и сиротъ устроенъ инвалидной домъ; а для воспитанниковъ близъ Санктъ-Петербурга заведены славныя манифактурныя фабрики, гдѣ обучаются разному мастерству, кои, чрезъ

нѣкоторое время, выходящъ хорошими художниками, и составляютъ средній классъ людей. Состраданіе сей великодушной Государыни о человѣческихъ бѣдствіяхъ и злоключеніяхъ столь велико, что часто раздавала изъ собственныхъ своихъ доходовъ значительныя суммы денегъ на бѣдныхъ, и содержащихся въ тюрьмахъ за долги, какъ партикулярные такъ и казенныя недоимки чрезъ что спасла своею щедростію множество людей, и сими человѣколюбивыми и достохвальными дѣяніями высокое Ея имя пріобрѣтетъ безсмертную навсегда себѣ славу въ грядущемъ потомствѣ. Отъ Нея дѣти:

I, ГОСУДАРЬ *АЛЕКСАНДРЪ ПАВЛОВИЧЪ* нынѣ благополучно царствующій, въ супружествѣ имѣетъ ГОСУДАРЫНЮ ИМПЕРАТРИЦУ *ЕЛИСАВЕТУ АЛЕКСѢЕВНУ*, урожденную Свѣтлѣйшую Принцессу Баденскую. Отъ нихъ дѣти:

1. Великая Княжна *МАРІЯ АЛЕКСАНДРОВНА*, родилась 1799 года Маія 18, скончавшаяся 1800 Іюля 27 числа.

2. Великая Княжна *ЕЛИСАВЕТА АЛЕКСАНДРОВНА*, родилась 1806 года Ноября 3 дня, скончавшаяся 1808 года Апрѣля 30 числа.

II. Цесаревичь Великій Князь *КОНСТАНТИНЪ ПАВЛОВИЧЬ*; родился въ 1779 году Апрѣля 27 дня. Супруга Его Высочества Великая Княгиня *АННА ѲЕОДОРОВНА*, урожденная Принцесса Саксенъ-Заалфельдъ-Кобургская; родилась 1781 года Сентября 12.

III. Великій Князь *НИКОЛАЙ ПАВЛОВИЧЬ*; родился 1796 года Іюня 25.

IV. Великій Князь *МИХАИЛЪ ПАВЛОВИЧЬ*; родился 1798 года Генваря 28.

V. Великая Княгиня *АЛЕКСАНДРА ПАВЛОВНА*; родилась 1788 году Іюля 29 въ супружествѣ была за Эрцгерцогомъ *Іосифомъ*, Палатиномъ Венгерскимъ, съ коимъ бракосочеталась 1799 года Октября 19 въ городѣ Гапчинѣ, скончавшаяся въ Офенѣ 1801 Марта 4 дня и тамъ погребена.

VI. Великая Княгиня *ЕЛЕНА ПАВЛОВНА*; родилась 1784 году Сентября 13 дня; въ супружествѣ была за Наслѣднымъ Принцемъ *Фридерикомъ* Мекленбургскимъ, скончавшаяся 1803 года Сентября 12 дня; у нихъ дѣти: 1. Принцъ *Павелъ Фридерикъ*; родился 1800 года Сентября 3 дня. 2 Принцесса *Марія Луиза*

M
I
R M

Фридерика Александра Елисавета Екатерина; родилась 1803 года Марта 19 дня.

VII. Великая Княгиня *МАРІЯ ПАВЛОВНА;* родилась въ 1788 году Февраля 4, въ супружествѣ за Свѣтлѣйшимъ Наслѣднымъ Принцомъ *Карломъ Фридерикомъ* Саксенъ-Веймарскимъ; у нихъ дочь Принцесса *Марія;* родилась въ 1808 году Генваря 22 дня.

VIII. Великая Княгиня *ЕКАТЕРИНА ПАВЛОВНА;* родилась въ 1788 году Маія 10; въ супружествѣ за Свѣтлѣйшимъ Принцомъ *Георгомъ* Голштейнъ-Олденбургскимъ, съ коимъ бракомъ сочеталась въ Санктъ-Петербургѣ 1809 года Апрѣля 18 дня.

IX. Великая Княжна *ОЛЬГА ПАВЛОВНА;* родилась въ 1792 году Іюня 11, скончавшаяся 1795 года Сентября 15 дня.

X. Великая Княжна *АННА ПАВЛОВНА;* родилась въ 1795 году Сентября 7 дня.

"Въ заключеніе сего родословія можно еще сказать къ великой славѣ и чести сей Императрицы, что сіи дражайшія отрасли, по Бозѣ, суть несомнѣнная надежда къ непрерывному продолженію Царска-

го поколѣнія и утвержденія благополучія Россіи, мира, спокойствія, тишины и вожделеннаго дружества между Европейскими державами, предопредѣленнымъ судьбами Всевышняго Ихъ союзомъ.

LXXXIII.

АЛЕКСАНДРЪ I ПАВЛОВИЧЬ,

ИМПЕРАТОРЪ И САМОДЕРЖЕЦЪ ВСЕРОССІЙСКІЙ.

Сынъ Императора *Павла I* и Императрицы *Маріи Ѳеодоровны*, нынѣ благополучно и преславно царствующій Вселюбезнѣйшій МОНАРХЪ и истинный Отецъ отечества, Промысломъ Всевышняго возведенный на престолъ обширной Россійской Имперіи. Первый предметъ сего ГОСУДАРЯ состоялъ въ томъ, чтобы водворить повсюду правосудіе, дабы всѣ, находящіеся подъ благословеннымъ ЕГО скипетромъ народы наслаждались бы всегдашнимъ благосостояніемъ. — ОНЪ въ краткое время СВОЕГО царствованія имѣлъ жестокую войну съ Франціею и Турками; для безопасности СВОЕГО отечества самолично присутствовалъ на многихъ сраженіяхъ, умножая сухопутныя и морскія силы, при первомъ востребованіи случившихся обстоятельствъ на защиту отечества учредилъ въ самомъ скоромъ времени Земскую Милицію, состоящую изъ шести сотъ двѣнадцати тысячь человѣкъ, при составленіи коей всѣ вѣрноподданные,

бывъ одушевлены такимъ рвеніемъ и ревностію къ пользѣ и славѣ СВОЕГО отечества, что въ краткое время составили сильное оное ополченіе, снабдивъ припомъ всѣмъ, что было нужно къ содержанію ея какъ то: провіантомъ, аммуниціею, жалованьемъ и оружіемъ. Сверхъ того всякаго состоянія, какъ то: Духовенство, Дворянство и Купечество, даже и сельскіе жители принесли въ жертву часть своего достоянія, на составленіе и вооруженіе онаго Земскаго Войска. Таковое патріотическое усердіе сыновъ отечества, будетъ славнымъ и вѣчнымъ памятникомъ для нашего потомства. — Всѣхъ же, отличившихся по сей службѣ, нетолько наградя достойно каждаго по заслугамъ, но въ безсмертную еще память оныхъ заслугъ и пожертвованій къ своему отечеству, роздалъ всѣмъ вышнимъ Офицерамъ, служившимъ въ семъ Земскомъ Войскѣ золотыя медали, а нижнимъ чинамъ награжденія. — Заключа славный міръ съ Французскимъ Императоромъ, присоединилъ еще нѣкоторую часть земель къ Россійской державѣ, такъ какъ и во время настоящей войны съ Швеціею, покорилъ всю Финляндію. — ОНЪ издалъ множество мудрыхъ и полезныхъ духовныхъ, воинскихъ и гражданскихъ узаконеній, нынѣшнему положенію Россіи соотвѣтствующихъ и основанныхъ на единой истинѣ, кротости и человѣколюбіи, чѣмъ нетолько совершилъ предвари-

тельное въ Манифестѣ 1801 года Марта 12 числа, обѣщанное СВОЕ Императорское слово; но и превзошелъ щедротою и благотвореніями СВОИМИ весьма многихъ СВОИХЪ предшественниковъ, и можно безпристрастно сказать, что ни одинъ Государь во вселенной никогда, можетъ быть, при возшествіи своемъ на престолъ не былъ сопровождаемъ столь великимъ восторгомъ и сердечнымъ пожеланіемъ своего народа, какъ сей МОНАРХЪ, пріобрѣтающій кротостію, милостію и правосудіемъ неизгладимую любовь въ сердцахъ, милліонами числящихся ЕГО подданныхъ.

"При самомъ вступленіи ЕГО на тронъ, ОНЪ издалъ милостивые Манифесты, коими навсегда уничтожена Тайная экспедиція въ Россійской Имперіи и подтверждены права и преимущества, пожалованныя Дворянству и городамъ Россійской Имперіи, установлено Государственное Министерство, также учреждена ИМЪ коммисія для пересмотра прежнихъ дѣлъ уголовныхъ, которая, соображаясь благости и человѣколюбію сего МОНАРХА, многихъ уже нещастныхъ по сіе время облегчила участь, заведены Комитеты Городскихъ Повинностей въ Санктъ-Петербургѣ и Москвѣ.

"Освѣщена при НЕМЪ, великолѣпно отстроенная въ Санктъ-Петербургѣ Св. Исаакія Долматскаго церковь; по повелѣнію ЕГО открытъ въ Дерптѣ, окружномъ городѣ Лифляндской Губерніи, Университетъ, а таковые же учреждены вновь, въ Санктъ-Петербургѣ, Харьковѣ, Вильнѣ и Казани, по городамъ же, соспавляющимъ округи сихъ Университетовъ, заведены Гимназіи, устроены городскія и уѣздныя училища; при увеличиваніи ЕГО арміи сухопутной, флоты ЕГО корабельной, галерной и гребной умножены также многими морскими судами. — Сей ГОСУДАРЬ къ щастію Россіи родился въ Санктъ-Петербургѣ 1777 года Декабря 12, сочетался бракомъ 1793 Сентября 28, въ Санктъ-Петербургѣ со Свѣтлѣйшею Принцессою Баденскою, нынѣ благополучно здравствующею ИМПЕРАТРИЦЕЮ *ЕЛИСАВЕТОЮ АЛЕКСѢЕВНОЮ*; на прародительскій Императорскій престолъ содѣйствіемъ Божіяго Промысла, къ неизрѣченному удовольствію и благоденствію подданныхъ СВОИХЪ благополучно вступилъ въ Санктъ-Петербургѣ 1801 года Марта 12 дня; Императорскою короною вѣнчанъ Сентября 15 дня въ Москвѣ въ Успенскомъ Соборѣ.

ЕЛИСАВЕТА АЛЕКСѢЕВНА
Императрица и Самодержица

LXXXIV.

БЛАГОЧЕСТИВѢЙШАЯ ГОСУДАРЫНЯ ИМПЕРАТРИЦА ЕЛИСАВЕТА АЛЕКСѢЕВНА СУПРУГА ИМПЕРАТОРА АЛЕКСАНДРА I ПАВЛОВИЧА.

Бывшая Принцесса Баденская *Луиза Марїя Августа*, дщерь Владѣтельнаго Князя *Карла Лудовика* и Княгини *Амалїи*, урожденной Гессенъ-Дармштатской; по воспріятіи въ Санктъ-Петербургѣ Греческаго Православнаго исповѣданія Вѣры и Святаго мvропомазанія, наречена Благовѣрною Государынею Великою Княжною *ЕЛИСАВЕТОЮ АЛЕКСѢЕВНОЮ* Нынѣ, благополучно здравствующая ИМПЕРАТРИЦА, родившаяся въ городѣ Карлсрvгѣ 1779 года Генваря 15, прибыла въ Санктъ-Петербvргъ 1792 года Октября 31, мvромъ помазана 1793 года Маія 9, обручена въ супружество 10, сочеталась Сентября 28 чиселъ въ придворной церкви, коронована купно съ Супругомъ СВОИМЪ 1801 года Сентября 15 числа въ Московскомъ Успенскомъ Соборѣ.

"О сей кроткой и человѣколюбивой ГОСУДАРЫНѢ, пекущейся о благѣ Россійскаго народа, можно ска-

зать мнѣ, какъ современнику ЕЯ, что ОНА украшена всѣми, какъ отъ природы такъ и отъ воспитанія пріобрѣтенными ЕЮ познаніями и достоинствами.“

Конецъ третіей и послѣдней Части.

Имена, споспѣшествовавшихъ Особъ, какъ любителей Отечественной Исторіи, на сіе изданіе *Пантеона Россійскихъ Государей* слѣдуютъ ниже сего.

Его Высокопревосходительство Гавріилъ Романовичъ Державинъ.
Его Сіятельство Графъ Иванъ Васильевичъ Гудовичъ.
Его Сіятельство Графъ Дмитрій Александровичъ Зубовъ.
Его Сіятельство Князь Алексѣй Борисовичъ Куракинъ.
Его Сіятельство Графъ Алексѣй Андреевичъ Аракчеевъ.
Его Сіятельство Графъ Петръ Васильевичъ Заводовскій.
Его Сіятельство Графъ Алексѣй Кириловичъ Разумовскій.
Его Сіятельство Князь Николай Никитичъ Трубецкій.
Его Сіятельство Графъ Николай Петровичъ Толстой.
Его Сіятельство Графъ Андрей Ѳедоровичъ Толстой.
Его Сіятельство Князь Иванъ Алексѣевичъ Гагаринъ.
Его Сіятельство Графъ Николай Петровичъ Шереметевъ.
Его Сіятельство Графъ Николай Петровичъ Румянцовъ.
Его Сіятельство Графъ Сергѣй Петровичъ Румянцовъ.
Его Высокопревосходительство Петръ Степановичъ Валуевъ.
Его Высокопревосходительство Дмитрій Александровичъ Гурьевъ.
Его Высокопревосходительство Андрей Семеновичъ Кологривой.
Его Высокопревосходительство Тимофей Ивановичъ Тутолминъ.
Его Превосходительство Иванъ Васильевичъ Ступишинъ.
Его Превосходительство Петръ Степановичъ Молчановъ.
Ея Превосходительство Елена Ивановна Голенищева-Кутузова.
Ея Превосходительство Ульяна Григорьевна Скаржинская.
Ея Высокородіе Наталья Якимовна Грибовская.
Его Превосходительство Дмитрій Ивановичъ Кудрявцовъ.
Его Превосходительство Дмитрій Александровичъ Ланской.
Его Превосходительство Евдокимъ Матвѣевичъ Путиловъ.
Его Превосходительство Григорій Ивановичъ Вилламовъ.
Его Высокородіе Дмитрій Александровичъ Янковъ.

Его Высокородіе Павелъ Ѳедоровичъ Карабановъ.
Его Высокородіе Павелъ Яковлевичъ Охотниковъ.
Его Высокоблагородіе Николай Николаевичъ Языковъ.
Именитый гражданинъ Стеланъ Ивановичъ Усачовъ.
Его Превосходительство Николай Григорьевичъ Текутьевъ.
Первой Гильдіи Купецъ Никита Никифоровичъ Калтугинъ.
Его Высокопревосходительство Баронъ Петръ Ивановичъ Миллеръ-Закомельской.
Его Превосходительство Баронъ Егоръ Ивановичъ Миллеръ-Закомельскій.
Его Сіятельство Князь Петръ Сергѣевичъ Вадбульскій.
Его Высокородіе Петръ Ивановичъ Горчаковъ.
Его Сіятельство Князь Даніилъ Андреевичъ Друцкой.
Его Высокородіе Иванъ Ивановичъ Аралетовъ.

ПОГРѢШНОСТИ.

Стран.	строк.	*Налечатано.*	*Читай.*
38	18	сочеталась 1683.	сочеталась 1682.
—	23	родившейся 1684.	родившейся 1681.
47	3	Ѳеодора Александровича Головкина.	Ѳеодора Алексѣевича Головина.
48	5	награждаетъ.	награждается самъ.
54	2	чрезъ Министра своего Герцога.	чрезъ Министра своего Герца.
83	11	по сей связи дѣлъ съ 1736 по 1770.	по сей связи дѣлъ съ 1736 по 1740 годъ.

2007052116